



รายงานประจำปี 2560 ANNUAL REPORT 2017

บริษัท โรงพยาบาลไทรนครินทร์ จำกัด (มหาชน)
THAINAKARIN HOSPITAL PUBLIC COMPANY LIMITED



T Teamwork and staff value
 ทำงานเป็นทีมและมุ่งสร้างคุณค่าให้บุคลากร

N Non-stop learning and improvement
 เรียนรู้และพัฒนาอย่างต่อเนื่อง

H Hospitality and quality care
 ดูแลอย่างอบอุ่นและมีคุณภาพ

คณะกรรมการบริหารฝ่ายแพทย์



- 1 นายจตุพร สีนากกกากุล
- 2 นพ. เจริญ มินสุย
- 3 นพ. วนิช วัชรกิจจา
- 4 ศ.คลินิกพิเศษ นพ. เสรี ตูจินดา
- 5 ศ.เกียรติคุณ นพ. เดชา ต้นไพจิตร
- 6 ผศ.นพ. ประภาส ธีระกุล
- 7 ศ.คลินิกเกียรติคุณ นพ. ชัยพร ภัทราคม

- 8 นพ. วีระชัย พึ่งรัมย์
- 9 นพ. อาคม เขียรศิลป์
- 10 ผศ.นพ. สิริโรจน์ กาญจนปัญญาผล
- 11 นพ. พิระ ช่างแก้ว
- 12 พญ. ชุตินา ภัทราคม



วิสัยทัศน์ Vision

Thainakarin... The Hospital you can trust.

“กว่า 2 ทศวรรษที่โรงพยาบาลไทยนครินทร์ได้รับความไว้วางใจจากประชาชน ด้วยการดูแลรักษาที่มีคุณภาพ มาตรฐานระดับสากล การให้บริการอบอุ่นคุณภาพดีมีมาตรฐานในราคาที่ เป็นธรรม บริหารจัดการโปร่งใส มีประสิทธิภาพและบุคลากรมีความสุข”

พันธกิจ Mission

- + พัฒนาบุคลากรให้มีคุณภาพ มีความสูงและภาคภูมิใจในองค์กร
- + พัฒนาคุณภาพการดูแลรักษาด้วยมาตรฐานระดับสากล
- + พัฒนาองค์กรก้าวหน้าอย่างต่อเนื่องและมั่นคง
- + พัฒนาการบริการที่อบอุ่น ประทับใจ คุณภาพดีมีมาตรฐาน
- + บริหารจัดการด้วยหลักธรรมาภิบาล



“อบอุ่น มั่นใจ ที่ไทยนครินทร์”



สารบัญ | Contents

06°

สารจากประธานกรรมการ
และสารจากประธานฝ่ายแพทย์

08°

คณะกรรมการบริษัท

22°

ผู้บริหารบริษัท ฝ่ายแพทย์

23°

ผู้บริหารบริษัท ฝ่ายบริหาร

24°

รางวัลแห่งความภาคภูมิใจ

25°

เทคโนโลยีทางการแพทย์

26°

นโยบายและภาพรวม
การประกอบธุรกิจ

28°

ลักษณะของ
การประกอบธุรกิจ

34°

ปัจจัยความเสี่ยง

36°

ข้อมูลทั่วไป
และข้อมูลสำคัญอื่น

38°

ผู้ถือหุ้น

39°

นโยบายการจ่ายเงินปันผล



40 °

โครงสร้างการจัดการ

59 °

การทำกับดูแลกิจการ

67 °

ความรับผิดชอบต่อสังคม

74 °

การควบคุมภายใน
และการบริหาร
จัดการความเสี่ยง

76 °

รายการระหว่างกัน

78 °

รายงาน
คณะกรรมการตรวจสอบ

80 °

รายละเอียดเกี่ยวกับ
ขอบเขตความรับผิดชอบต่อ
ของคณะกรรมการบริษัท
ที่มีต่อรายงานทางการเงิน

81 °

ข้อมูลทางการเงินที่สำคัญ

83 °

งบการเงินและหมายเหตุ
ประกอบงบการเงิน

120 °

คำอธิบาย และ
การวิเคราะห์ฐานะการเงิน
และผลการดำเนินงาน

127 °

ภาพกิจกรรมเพื่อสังคม

สารจากประธานกรรมการ

Message From The Chairman



“ทีมแพทย์ พยาบาล ผู้บริหารและบุคลากรทุกคนได้ให้ความร่วมมือ มุ่งมั่น และทุ่มเทอย่างเต็มที่ในการปฏิบัติหน้าที่ดูแลและรักษาพยาบาลผู้ใช้บริการอย่างต่อเนื่อง จนได้รับความไว้วางใจและเชื่อถือตลอดมา”

นายจตุพร สิทานกกุล
ประธานกรรมการ

ในปี 2559 - 2560 นับเป็นช่วงเวลาที่ประเทศไทยต้องเผชิญกับความท้าทายในหลาย ๆ ด้าน รวมทั้งสภาวะเศรษฐกิจโดยรวมของประเทศยังต้องใช้ความพยายามในการพัฒนาให้เจริญมากขึ้นต่อไป ซึ่งส่งผลต่อการดำเนินธุรกิจอย่างไรก็ตาม บริษัท โรงพยาบาลไทยนครินทร์ จำกัด (มหาชน) โดยทีมแพทย์ พยาบาล ผู้บริหารและบุคลากรทุกคนได้ให้ความร่วมมือ มุ่งมั่น และทุ่มเทอย่างเต็มที่ในการปฏิบัติหน้าที่ดูแลและรักษาพยาบาลผู้ใช้บริการอย่างต่อเนื่อง จนได้รับความไว้วางใจและเชื่อถือตลอดมา

กว่า 24 ปี โรงพยาบาลไทยนครินทร์ ได้ดำเนินธุรกิจตามแผนยุทธศาสตร์ของบริษัทฯ ที่มุ่งให้ความสำคัญในการเป็นผู้นำทางธุรกิจโรงพยาบาลในส่วนกรุงเทพตะวันออก โดยยึดหลักธรรมาภิบาลด้วยความโปร่งใส มีจริยธรรม ทั้งยังมุ่งมั่นและทุ่มเทที่จะพัฒนาคุณภาพอย่างต่อเนื่องในทุก ๆ มิติ รวมถึงการรักษามาตรฐานการรักษายาบาลให้อยู่ในระดับสากล นอกจากนี้ โรงพยาบาลไทยนครินทร์ ได้มีการสรรหาเครื่องมือและอุปกรณ์ทางการแพทย์ที่ทันสมัย เพื่อช่วยให้การรักษาหรือการวินิจฉัยอาการของโรคมีความถูกต้อง รวดเร็วและแม่นยำมากขึ้น เพื่อให้แพทย์ผู้เชี่ยวชาญสามารถวางแผนการรักษาได้ทันเวลา ในด้านการพัฒนาคุณภาพของบุคลากร มีการส่งเสริมการอบรมต่าง ๆ เพื่อพัฒนาศักยภาพของบุคลากร

พร้อมทั้งยึดมั่นในการดูแลเพื่อให้บุคลากรทำงานอย่างมีความสุข และก้าวไปพร้อมกับการเจริญเติบโตของโรงพยาบาลฯ อย่างมั่นคงและยั่งยืน

ในนามบริษัท โรงพยาบาลไทยนครินทร์ จำกัด (มหาชน) ผมใคร่ขอขอบพระคุณผู้ใช้บริการ ผู้ถือหุ้น หน่วยงานภาครัฐและเอกชน พันธมิตรทางธุรกิจทุกท่านและทุกหน่วยงานสำหรับความไว้วางใจและให้การสนับสนุนด้วยดีเสมอมาตลอดจนขอขอบคุณคณะแพทย์ พยาบาล และบุคลากรทุกท่านสำหรับความมุ่งมั่น ทุ่มเทและร่วมเป็นกำลังสำคัญในการพัฒนาองค์กรเพื่อให้บรรลุวิสัยทัศน์ของโรงพยาบาลฯ ในการดำเนินธุรกิจบนพื้นฐานของการสร้างคุณค่าในระยะยาว ด้วยการบริการที่อบอุ่นมา ณ โอกาสนี้

สารจากประธานฝ่ายแพทย์

Message From The Chief Medical Officer

“กว่า 24 ปี ที่โรงพยาบาลไทยนครินทร์ ได้คัดสรร แพทย์เฉพาะทาง พยาบาล และทีมงานสหสาขาวิชาชีพ ที่มีความเชี่ยวชาญเฉพาะทาง เพื่อเพิ่มศักยภาพ ด้านการรักษาพยาบาล และมุ่งมั่นที่จะรักษาคุณภาพ สถานพยาบาลตามมาตรฐานสากล”



นายแพทย์เจริญ มินสุ
ประธานฝ่ายแพทย์



ปลายปี 2559 ชาวไทยนครินทร์และพสกนิกรชาวไทยทั้งประเทศ มีความโศกเศร้าเสียใจอย่างหาที่สุดมิได้จากการเสด็จสวรรคตของพระบาทสมเด็จพระปรมินทรมหาภูมิพลอดุลยเดช โดยช่วงปี 2559 - 2560 จึงเป็นอีกช่วงเวลาหนึ่งที่โรงพยาบาลไทยนครินทร์ มีความพยายามที่จะก้าวผ่านความเสียใจนั้นไปได้ และยังคงมุ่งมั่นที่จะสืบสานปณิธานด้านการแพทย์และสาธารณสุขตามที่ทรงเคยมีพระบรมราโชวาทแก่ผู้สำเร็จการศึกษาแพทยศาสตรว่า “จึงใคร่ขอร้องให้ทุก ๆ คนตั้งใจและพยายามปฏิบัติหน้าที่ให้ได้ผลสมบูรณ์จริง ๆ อย่าปล่อยให้กำลังของชาติต้องเสื่อมถอยลงเพราะประชาชนเสียสุขภาพอนามัย”

กว่า 24 ปี ที่โรงพยาบาลไทยนครินทร์ ได้คัดสรร แพทย์เฉพาะทาง พยาบาล และทีมงานสหสาขาวิชาชีพ ที่มีความเชี่ยวชาญเฉพาะทาง เพื่อเพิ่มศักยภาพด้านการรักษาพยาบาล และมุ่งมั่นที่จะรักษาคุณภาพสถานพยาบาลตามมาตรฐานสากล ซึ่งโรงพยาบาลฯ ได้รับการรับรองคุณภาพสถานพยาบาล (Re - accreditation #3) ติดต่อกันอย่างต่อเนื่องเป็นครั้งที่ 3 และเป็นมาตรฐานที่ได้รับการรับรองจากองค์การสากล คือ International Society for Quality in Health Care (ISQua)

ในปีที่ผ่านมา โรงพยาบาลไทยนครินทร์ได้รับรางวัล Best Utilization Provider ในงาน AXA Assistance Award ซึ่งจัดขึ้นเป็นครั้งแรกในเอเชีย โดยบริษัท แอ็กซ่า แอสซิสแตนซ์ จำกัด เป็นอีกหนึ่งความภาคภูมิใจของชาวไทยนครินทร์ทุกท่าน

นอกจากนี้ยังเป็นการสะท้อนให้เห็นถึงความตั้งใจและความทุ่มเทของทีมแพทย์ พยาบาล และบุคลากรทุกท่าน ในการรักษาพยาบาลและการให้บริการที่มีคุณภาพ จนกระทั่งสามารถสร้างความพึงพอใจให้กับผู้ใช้บริการตลอดมา

สุดท้ายนี้ ในฐานะประธานฝ่ายแพทย์ ผมขอขอบคุณ คณะผู้บริหาร คณะแพทย์ พยาบาล และบุคลากรทุกท่าน ที่มุ่งมั่นปฏิบัติหน้าที่ที่ตามความรับผิดชอบของตนเอง อย่างทุ่มเท และสนับสนุนพันธกิจของโรงพยาบาลฯ ด้วยดีเสมอมา ทั้งการบริการด้วยหัวใจ การดูแลที่อบอุ่น และการรักษาพยาบาลด้วยคุณภาพมาตรฐานสากล ทำให้องค์กรมีความก้าวหน้าอย่างต่อเนื่องและมั่นคง

คณะกรรมการบริษัท

Board of Directors



นายจตุพร สีหนาทกถากุล

ประธานกรรมการ อายุ 76 ปี

วันที่ได้รับการแต่งตั้งเป็นกรรมการครั้งแรก 11 ตุลาคม 2547

คุณวุฒิทางการศึกษา

- ปรินซ์ปาดรี คณะพาณิชยศาสตร์และการบัญชี จุฬาลงกรณ์มหาวิทยาลัย
- ศิลปศาสตรดุษฎีบัณฑิตกิตติมศักดิ์ สาขาการท่องเที่ยวและการโรงแรม มหาวิทยาลัยธุรกิจบัณฑิต

การอบรมหลักสูตรกรรมการ

- ไม่มี

ประสบการณ์ทำงาน

2531 - ปัจจุบัน • ประธานกรรมการ บมจ. โรงพยาบาลไทยนครินทร์

การดำรงตำแหน่งใด ๆ ในกิจการอื่น

บริษัทจดทะเบียนอื่น :

- ไม่มี

บริษัทที่ไม่ได้จดทะเบียน :

- 2542 - ปัจจุบัน • นายกสมาคม
สมาคมการค้าไทยอุตสาหกรรมเพื่อการท่องเที่ยว
- 2536 - ปัจจุบัน • ประธานกรรมการ
บริษัท แลนด์มาร์คโอเวอร์ซี ดีเวลลอปเม้นท์ จำกัด
กรรมการ บริษัท สยามโอเวอร์ซี ดีเวลลอปเม้นท์ จำกัด
- 2525 - ปัจจุบัน • กรรมการผู้จัดการ บริษัท สยามสินทรัพย์พัฒนา จำกัด

สัดส่วนการถือหุ้นในบริษัท

การถือหุ้นในบริษัทฯ : 21,540,000 หุ้น (คู่สมรส : 3,000,000 หุ้น)

สัดส่วนการถือหุ้นในบริษัทร้อยละ : 11.97 (คู่สมรส : 1.67)

ความสัมพันธ์ทางครอบครัวระหว่างกรรมการและผู้บริหาร

- บิดา นายสุทธิ สีหนาทกถากุล และนายปิติภัทร สีหนาทกถากุล



บพ. เจริญ มินสุ

กรรมการ/ประธานฝ่ายแพทย์ อายุ 75 ปี

วันที่ได้รับการแต่งตั้งเป็นกรรมการครั้งแรก 11 ตุลาคม 2547

คุณวุฒิทางการศึกษา

- M.D. 1967
- Diplomate American Board of Internal Medicine & Subspecialty Board of Gastroenterology 1968 - 1973
- New York State Board 1974
- DTM & H (Liverpool) 1974
- FACG 1975
- FACP 1986

การอบรมหลักสูตรกรรมการ

- Director Accreditation Program (DAP) 2005

ประสบการณ์ทำงาน

- 2554 - ปัจจุบัน • กรรมการ และประธานฝ่ายแพทย์ บมจ. โรงพยาบาลไทยนครินทร์
- 2532 - 2553 • กรรมการ และกรรมการผู้อำนวยการแพทย์ บมจ. โรงพยาบาลไทยนครินทร์
- 2536 - ปัจจุบัน • แพทย์ผู้เชี่ยวชาญ และแพทย์ที่ปรึกษาทางอายุรกรรม และอายุรกรรมโรคระบบทางเดินอาหาร บมจ. โรงพยาบาลไทยนครินทร์

การดำรงตำแหน่งใด ๆ ในกิจการอื่น

บริษัทจดทะเบียนอื่น :

- ไม่มี

บริษัทที่ไม่ได้จดทะเบียน :

- ไม่มี

สัดส่วนการถือหุ้นในบริษัท

การถือหุ้นในบริษัทฯ : 2,500,000 หุ้น (คู่สมรส : 2,285,500 หุ้น)

สัดส่วนการถือหุ้นในบริษัทร้อยละ : 1.39 (คู่สมรส : 1.27)

ความสัมพันธ์ทางครอบครัวระหว่างกรรมการและผู้บริหาร

- ไม่มี



ศ.เกียรติคุณ นพ. เดชา ดันโพจิตร

กรรมการ อายุ 74 ปี

วันที่ได้รับการแต่งตั้งเป็นกรรมการครั้งแรก 11 ตุลาคม 2547

คุณวุฒิทางการศึกษา

- แพทยศาสตรบัณฑิต คณะแพทยศาสตร์ศิริราชพยาบาล มหาวิทยาลัยมหิดล
- อายุรศาสตร์ American Board. F.A.C.P. (โรคติดเชื้อ)

การอบรมหลักสูตรกรรมการ

- Director Accreditation Program (DAP) 2005

ประสบการณ์ทำงาน

2532 - ปัจจุบัน • กรรมการ บมจ. โรงพยาบาลไทยนครินทร์

การดำรงตำแหน่งใด ๆ ในกิจการอื่น

บริษัทจดทะเบียนอื่น :

- ไม่มี

บริษัทที่ไม่ได้จดทะเบียน :

2543 - 2547 • ศาสตราจารย์หัวหน้าหน่วย โรคติดเชื้อ และระบาดวิทยา
โรงพยาบาลรามธิบดี

สัดส่วนการถือหุ้นในบริษัท

การถือหุ้นในบริษัทฯ : 375,000 หุ้น (คู่สมรส : 400,000 หุ้น)

สัดส่วนการถือหุ้นในบริษัทร้อยละ : 0.21 (คู่สมรส : 0.22)

ความสัมพันธ์ทางครอบครัวระหว่างกรรมการและผู้บริหาร

- ไม่มี



ผศ.นพ. ประภาส ธีระกุล

กรรมการ อายุ 62 ปี

วันที่ได้รับการแต่งตั้งเป็นกรรมการครั้งแรก 11 ตุลาคม 2547

คุณวุฒิทางการศึกษา

- MBA สาขาการจัดการ มหาวิทยาลัยรามคำแหง
- Fellow of The American Academy of Cosmetic Surgery 1987
- วุฒิปริญญาโท สาขาสัตวศาสตร์ ภาควิชา คณะแพทยศาสตร์ รามาธิบดี มหาวิทยาลัยมหิดล
- แพทยศาสตรบัณฑิต คณะแพทยศาสตร์ รามาธิบดี มหาวิทยาลัยมหิดล
- วิทยาศาสตร์บัณฑิต สาขาวิทยาศาสตร์การแพทย์ มหาวิทยาลัยมหิดล

การอบรมหลักสูตรกรรมการ

- Director Accreditation Program (DAP) 2005

ประสบการณ์ทำงาน

- 2535 - ปัจจุบัน • กรรมการ บมจ. โรงพยาบาลไทยนครินทร์
- 2554 - 2557 • ผู้อำนวยการแพทย์ บมจ. โรงพยาบาลไทยนครินทร์
- 2552 - 2554 • รองผู้อำนวยการแพทย์ บมจ. โรงพยาบาลไทยนครินทร์
- 2536 - 2538 • ผู้ช่วยผู้อำนวยการแพทย์ บจก. โรงพยาบาลไทยนครินทร์

การดำรงตำแหน่งใด ๆ ในกิจการอื่น

บริษัทจดทะเบียนอื่น :

- ไม่มี

บริษัทที่ไม่ได้จดทะเบียน :

- 2534 - 2536 • ผู้ช่วยศาสตราจารย์ ภาควิชาสัตวศาสตร์ ภาควิชาสัตวศาสตร์ รามาธิบดี มหาวิทยาลัยมหิดล
- 2526 - 2534 • อาจารย์ คณะแพทยศาสตร์ รามาธิบดี มหาวิทยาลัยมหิดล

สัดส่วนการถือหุ้นในบริษัท

การถือหุ้นในบริษัทฯ : ไม่มี (คู่สมรส : ไม่มี)

สัดส่วนการถือหุ้นในบริษัทร้อยละ : ไม่มี (คู่สมรส : ไม่มี)

ความสัมพันธ์ทางครอบครัวระหว่างกรรมการและผู้บริหาร

- ไม่มี



นายประภัทร สุกราเวศ

กรรมการ อายุ 73 ปี

วันที่ได้รับการแต่งตั้งเป็นกรรมการครั้งแรก 11 ตุลาคม 2547

คุณวุฒิทางการศึกษา

- ปริญญาโทรัฐศาสตร์ (การปกครอง) จุฬาลงกรณ์มหาวิทยาลัย
- ปริญญาตรีรัฐศาสตร์ (บริหารรัฐกิจ) มหาวิทยาลัยรามคำแหง
- ประกาศนียบัตรทางการจัดการและพัฒนาการท่องเที่ยว มหาวิทยาลัยไฮฟา (HAIFA) ประเทศอิสราเอล

การอบรมหลักสูตรกรรมการ

- Director Accreditation Program (DAP) 2004

ประสบการณ์ทำงาน

- 2559 - ปัจจุบัน • กรรมการ และที่ปรึกษาอาวุโสฝ่ายบริหาร บมจ. โรงพยาบาลไทยนครินทร์
- 2554 - 2559 • กรรมการ และรักษาการผู้อำนวยการบริหาร บมจ. โรงพยาบาลไทยนครินทร์
- 2548 - 2554 • กรรมการ และที่ปรึกษาอาวุโส บมจ. โรงพยาบาลไทยนครินทร์
- 2542 - 2548 • กรรมการผู้อำนวยการบริหาร บมจ. โรงพยาบาลไทยนครินทร์

การดำรงตำแหน่งใด ๆ ในกิจการอื่น

บริษัทจดทะเบียนอื่น :

- ไม่มี

บริษัทที่ไม่ได้จดทะเบียน :

- 2559 - ปัจจุบัน • กรรมการวิทยาลัยพาณิชยการบางนา
- 2553 - 2560 • อาจารย์พิเศษ คณะบริหารธุรกิจ มหาวิทยาลัยรามคำแหง
- 2550 - 2556 • อาจารย์พิเศษ คณะบริหารธุรกิจ มหาวิทยาลัยเกษตรศาสตร์
- 2548 - 2554 • ผู้อำนวยการโครงการพิเศษ มหาวิทยาลัยรังสิต
- 2548 - 2554 • ประธานคณะทำงาน R.S.U. Horizon Travel Co.,Ltd. มหาวิทยาลัยรังสิต
- 2535 - 2548 • อาจารย์พิเศษ คณะศิลปศาสตร์ มหาวิทยาลัยสยาม
- 2535 - 2548 • ผู้จัดการ และที่ปรึกษาฝ่ายทรัพยากรบุคคล บริษัท สยามสินทรัพย์พัฒนา จำกัด

สัดส่วนการถือหุ้นในบริษัท

การถือหุ้นในบริษัทฯ : ไม่มี (คู่สมรส : ไม่มี)

สัดส่วนการถือหุ้นในบริษัทร้อยละ : ไม่มี (คู่สมรส : ไม่มี)

ความสัมพันธ์ทางครอบครัวระหว่างกรรมการและผู้บริหาร

- ไม่มี



นายสุเมธ เจนเจงญา

กรรมการ อายุ 83 ปี

วันที่ได้รับการแต่งตั้งเป็นกรรมการครั้งแรก 11 ตุลาคม 2547

คุณวุฒิทางการศึกษา

- บัณฑิตชั้นบัณฑิต และพาณิชยศาสตร์บัณฑิต มหาวิทยาลัยธรรมศาสตร์

การอบรมหลักสูตรกรรมการ

- Director Accreditation Program (DAP) 2005

ประสบการณ์ทำงาน

- 2548 - ปัจจุบัน • กรรมการ บมจ. โรงพยาบาลไทยนครินทร์
2547 - ต.ค. 2548 • กรรมการ และประธานกรรมการตรวจสอบ
บมจ. โรงพยาบาลไทยนครินทร์

การดำรงตำแหน่งใด ๆ ในกิจการอื่น

บริษัทจดทะเบียนอื่น :

- 2538 - ปัจจุบัน • กรรมการ และประธานกรรมการตรวจสอบ
บริษัท สยามสปอร์ต ซินดิเคท จำกัด (มหาชน)

บริษัทที่ไม่ได้จดทะเบียน :

- 2537 - ปัจจุบัน • ผู้สอบบัญชีรับอนุญาต
บริษัท สำนักงานเลขาธิการบัญชีและกฎหมาย จำกัด

สัดส่วนการถือหุ้นในบริษัท

การถือหุ้นในบริษัทฯ : ไม่มี (คู่สมรส : ไม่มี)

สัดส่วนการถือหุ้นในบริษัทร้อยละ : ไม่มี (คู่สมรส : ไม่มี)

ความสัมพันธ์ทางครอบครัวระหว่างกรรมการและผู้บริหาร

- ไม่มี



พ.ว. อาคม เชียงศิลป์

กรรมการ อายุ 70 ปี

วันที่ได้รับการแต่งตั้งเป็นกรรมการครั้งแรก 20 พฤศจิกายน 2551

คุณวุฒิทางการศึกษา

- B.Sc. Mahidol University
- M.D. (CIM'76 Philippines)
- Board of Internal Medicine, The Medical Council of Thailand
- Sup - Speciality Board Certified in Medical Oncology
- Fellowship in Oncology (RPMI, USA and RMH, UK)
- Mini MBA, Chulalongkorn University
- MBA in Health, Chulalongkorn University
- Cert. in Hospital Management, Harvard School of Public Health, USA

การอบรมหลักสูตรกรรมการ

- Director Accreditation Program (DAP) 2017

ประสบการณ์ทำงาน

- 2551 - ปัจจุบัน • กรรมการ และผู้อำนวยการศูนย์มะเร็งเชิงโวลิตติค บมจ. โรงพยาบาลไทยนครินทร์

การดำรงตำแหน่งใด ๆ ในกิจการอื่น

บริษัทจดทะเบียนอื่น :

- ไม่มี

บริษัทที่ไม่ได้จดทะเบียน :

- 2550 - ปัจจุบัน • ที่ปรึกษา สมาคมโรคมะเร็งแห่งประเทศไทย
• ที่ปรึกษากิตติมศักดิ์ มะเร็งวิทยาสมาคมแห่งประเทศไทย
• ที่ปรึกษา ศูนย์มหาวชิราลงกรณธัญบุรี สถาบันมะเร็งแห่งชาติ
• แพทย์ที่ปรึกษาผู้ทรงคุณวุฒิทางคลินิก โรงพยาบาลจุฬารัตน์ สถาบันวิจัยจุฬาภรณ์
- 2550 • ได้รับ “Eminent Scientist of the Year 2007 : Asia.” สาขา Cancer research and Clinical Oncology International Research Promotion Council, UK
- 2545 - 2550 • รองผู้อำนวยการ สถาบันมะเร็งแห่งชาติ
- 2523 - ปัจจุบัน • ผู้เชี่ยวชาญเฉพาะสาขามะเร็ง องค์การอาหารและยา กระทรวงสาธารณสุข

สัดส่วนการถือหุ้นในบริษัท

การถือหุ้นในบริษัทฯ : ไม่มี (คู่สมรส : ไม่มี)

สัดส่วนการถือหุ้นในบริษัทร้อยละ : ไม่มี (คู่สมรส : ไม่มี)

ความสัมพันธ์ทางครอบครัวระหว่างกรรมการและผู้บริหาร

- ไม่มี



นายจิติ สินหาทกกากุล

กรรมการ อายุ 42 ปี

วันที่ได้รับการแต่งตั้งเป็นกรรมการครั้งแรก 20 พฤศจิกายน 2551

คุณวุฒิทางการศึกษา

- ปริญญาโท ด้านการวิเคราะห์ ออกแบบและบริหารระบบสารสนเทศ The London School of Economics and Political Science ประเทศอังกฤษ
- ปริญญาโท ด้านบริหารธุรกิจ MBA, Huron University ประเทศอังกฤษ
- บริหารธุรกิจบัณฑิต ภาควิชาการเงิน การธนาคาร คณะพาณิชยศาสตร์และการบัญชี จุฬาลงกรณ์มหาวิทยาลัย

การอบรมหลักสูตรกรรมการ

- ไม่มี

ประสบการณ์ทำงาน

2551 - ปัจจุบัน • กรรมการ บมจ. โรงพยาบาลไทยนครินทร์

การดำรงตำแหน่งใด ๆ ในกิจการอื่น

บริษัทจดทะเบียนอื่น :

- ไม่มี

บริษัทที่ไม่ได้จดทะเบียน :

- 2553 - ปัจจุบัน
- กรรมการ บริษัท คอนเน็คเตอร์ จำกัด
 - กรรมการ บริษัท โคมาร์สเมเนจเม้นท์ จำกัด
 - กรรมการ บริษัท คัมปูไทยแลนด์ จำกัด
- 2546 - ปัจจุบัน
- ผู้ช่วยกรรมการผู้จัดการ และกรรมการบริษัท กลุ่มบริษัทแลนด์มาร์ค กรุงเทพฯ
- 2544 - 2545
- รักษาการผู้อำนวยการฝ่ายทรัพยากรบุคคล โรงแรมแลนด์มาร์ค กรุงเทพฯ
- 2542 - 2543
- ผู้พิพากษาสมทบ ศาลแรงงานกลาง
- 2541
- ฝ่ายการตลาด บมจ. เงินทุนธนสยาม
- 2540
- ผู้บริหารฝึกหัด โรงแรมรอยัล แลงคาสเตอร์ ประเทศอังกฤษ

สัดส่วนการถือหุ้นในบริษัท

การถือหุ้นในบริษัทฯ : 1,500,000 หุ้น (คู่สมรส : ไม่มี)

สัดส่วนการถือหุ้นในบริษัทร้อยละ : 0.83 (คู่สมรส : ไม่มี)

ความสัมพันธ์ทางครอบครัวระหว่างกรรมการและผู้บริหาร

- บุตรชาย นายจตุพร สินหาทกกากุล และพี่ชาย นายปิทธิภัทร สินหาทกกากุล



นายปิติกกร สีหนาทกกุล

กรรมการ อายุ 41 ปี

วันที่ได้รับการแต่งตั้งเป็นกรรมการครั้งแรก 20 พฤศจิกายน 2556

คุณวุฒิทางการศึกษา

- การจัดการมหาบัณฑิต (การพัฒนาองค์การและการจัดการ) มหาวิทยาลัยอัสสัมชัญ
- บัณฑิตมหาบัณฑิต มหาวิทยาลัยอัสสัมชัญ
- Mini MBA จุฬาลงกรณ์มหาวิทยาลัย
- Essentials of Leadership Training Course, London Business School

การอบรมหลักสูตรกรรมการ

- ไม่มี

ประสบการณ์ทำงาน

- ก.ค. 2559 - ปัจจุบัน • ที่ปรึกษาฝ่ายนโยบายและการวางแผนพัฒนา
การตลาดและสารสนเทศทางคอมพิวเตอร์
บมจ. โรงพยาบาลไทยนครินทร์
- 2556 - ปัจจุบัน • กรรมการ บมจ. โรงพยาบาลไทยนครินทร์
- 2549 - มิ.ย. 2559 • ผู้ช่วยผู้อำนวยการบริหาร
บมจ. โรงพยาบาลไทยนครินทร์
- 2548 - ก.ค. 2549 • รักษาการผู้ช่วยผู้อำนวยการบริหาร
บมจ. โรงพยาบาลไทยนครินทร์
- 2547 - 2548 • ที่ปรึกษาศูนย์สารสนเทศ และที่ปรึกษาสื่อประชาสัมพันธ์
บมจ. โรงพยาบาลไทยนครินทร์

การดำรงตำแหน่งใด ๆ ในกิจการอื่น

บริษัทจดทะเบียนอื่น :

- ไม่มี

บริษัทที่ไม่ได้จดทะเบียน :

- 2545 - 2547 • ผู้ช่วยผู้จัดการ สำนักกรรมการ
บริษัท สยามสินทรัพย์พัฒนา จำกัด

สัดส่วนการถือหุ้นในบริษัท

การถือหุ้นในบริษัทฯ : 1,000,000 หุ้น

สัดส่วนการถือหุ้นในบริษัทร้อยละ : 0.55

ความสัมพันธ์การครอบครัวระหว่างกรรมการและผู้บริหาร

- บุตรชาย นายจตุพร สีหนาทกกุล และน้องชาย นายฐิติ สีหนาทกกุล



นายบรรณ สิหนาทกกุล

กรรมการ อายุ 57 ปี

วันที่ได้รับการแต่งตั้งเป็นกรรมการครั้งแรก 19 พฤศจิกายน 2558

คุณวุฒิทางการศึกษา

- พานิชยศาสตร์บัณฑิต คณะพาณิชยศาสตร์และการบัญชี
จุฬาลงกรณ์มหาวิทยาลัย

การอบรมหลักสูตรกรรมการ

- ไม่มี

ประสบการณ์ทำงาน

2558 - ปัจจุบัน • กรรมการ บมจ. โรงพยาบาลไทยนครินทร์

การดำรงตำแหน่งใด ๆ ในกิจการอื่น

บริษัทจดทะเบียนอื่น :

- ไม่มี

บริษัทที่ไม่ได้จดทะเบียน :

2541 - ปัจจุบัน • ผู้อำนวยการฝ่ายนิติกรรม บริษัท สยามสินทรัพย์พัฒนา จำกัด

2542 - 2544 • ผู้พิพากษาสมทบ ศาลแรงงานกลาง

2536 - 2541 • ผู้ช่วยผู้จัดการฝ่ายตรวจสอบภายใน
บริษัท สยามสินทรัพย์พัฒนา จำกัด

สัดส่วนการถือหุ้นในบริษัท

การถือหุ้นในบริษัทฯ : ไม่มี (คู่สมรส : ไม่มี)

สัดส่วนการถือหุ้นในบริษัทร้อยละ : ไม่มี (คู่สมรส : ไม่มี)

ความสัมพันธ์ทางครอบครัวระหว่างกรรมการและผู้บริหาร

- หลาน นายจตุพร สิหนาทกกุล



นายไกรศักดิ์ ักคำ

กรรมการ กรรมการอิสระ และประธานกรรมการตรวจสอบ อายุ 54 ปี
วันที่ได้รับการแต่งตั้งเป็นกรรมการครั้งแรก 11 ตุลาคม 2547

คุณวุฒิทางการศึกษา

- นิติศาสตรบัณฑิต มหาวิทยาลัยรามคำแหง
- เนติบัณฑิตไทย สำนักอบรมศึกษากฎหมายแห่งเนติบัณฑิตยสภา
- ประกาศนียบัตรทางกฎหมายธุรกิจ มหาวิทยาลัยธรรมศาสตร์

การอบรมหลักสูตรกรรมการ

- Director Accreditation Program (DAP) 2004

ประสบการณ์ทำงาน

- 2548 - ปัจจุบัน • กรรมการ กรรมการอิสระ และประธานกรรมการตรวจสอบ
บมจ. โรงพยาบาลไทยนครินทร์
- 2547 - 2548 • กรรมการ กรรมการอิสระ และกรรมการตรวจสอบ
บมจ. โรงพยาบาลไทยนครินทร์

การดำรงตำแหน่งใด ๆ ในกิจการอื่น

บริษัทจดทะเบียนอื่น :

- ไม่มี

บริษัทที่ไม่ได้จดทะเบียน :

- 2537 - ปัจจุบัน • ทนายความ และกรรมการบริหาร
บริษัท สำนักกฎหมาย สหการ จำกัด

สัดส่วนการถือหุ้นในบริษัท

การถือหุ้นในบริษัทฯ : ไม่มี (คู่สมรส : ไม่มี)

สัดส่วนการถือหุ้นในบริษัทร้อยละ : ไม่มี (คู่สมรส : ไม่มี)

ความสัมพันธ์ทางครอบครัวระหว่างกรรมการและผู้บริหาร

- ไม่มี



บพ. ปรีดี เหตระกูล

กรรมการ กรรมการอิสระ และกรรมการตรวจสอบ อายุ 74 ปี
วันที่ได้รับการแต่งตั้งเป็นกรรมการครั้งแรก 11 ตุลาคม 2547

คุณวุฒิทางการศึกษา

- แพทยศาสตรบัณฑิต คณะแพทยศาสตร์ศิริราชพยาบาล มหาวิทยาลัยมหิดล
- Diplomate American Board of Surgery
- FACS, FRCST

การอบรมหลักสูตรกรรมการ

- Director Accreditation Program (DAP) 2005

ประสบการณ์ทำงาน

2532 - ปัจจุบัน • กรรมการ กรรมการอิสระ กรรมการตรวจสอบ
บมจ. โรงพยาบาลไทยนครินทร์

การดำรงตำแหน่งใด ๆ ในกิจการอื่น

บริษัทจดทะเบียนอื่น :

- ไม่มี

บริษัทที่ไม่ได้จดทะเบียน :

2521 - ปัจจุบัน • กรรมการและศัลยแพทย์ทั่วไป บริษัท เมโยโพลีคลินิก จำกัด

สัดส่วนการถือหุ้นในบริษัท

การถือหุ้นในบริษัทฯ : 1,500,000 (คู่สมรส : ไม่มี)

สัดส่วนการถือหุ้นในบริษัทร้อยละ : 0.83 (คู่สมรส : ไม่มี)

ความสัมพันธ์ทางครอบครัวระหว่างกรรมการและผู้บริหาร

- ไม่มี



รศ.บพ. เข็ดศักดิ์ ธีระบุตร

กรรมการ กรรมการอิสระ และกรรมการตรวจสอบ อายุ 74 ปี
วันที่ได้รับการแต่งตั้งเป็นกรรมการครั้งแรก 8 มิถุนายน 2549

คุณวุฒิทางการศึกษา

- แพทยศาสตรบัณฑิต คณะแพทยศาสตร์ศิริราชพยาบาล มหาวิทยาลัยมหิดล
- M.S.C. Microbiology University of New South Wales, Australia

การอบรมหลักสูตรกรรมการ

- ไม่มี

ประสบการณ์ทำงาน

2549 - ปัจจุบัน • กรรมการ กรรมการอิสระ และกรรมการตรวจสอบ
บมจ. โรงพยาบาลไทยนครินทร์

การดำรงตำแหน่งใด ๆ ในกิจการอื่น

บริษัทจดทะเบียนอื่น :

- ไม่มี

บริษัทที่ไม่ได้จดทะเบียน :

- 2557 - ปัจจุบัน • ที่ปรึกษา คณะแพทยศาสตร์ ศิริราชพยาบาล
- 2548 - ปัจจุบัน • ที่ปรึกษากิตติมศักดิ์ ศิริราชมูลนิธิ
- 2511 - ปัจจุบัน • อาจารย์ คณะแพทยศาสตร์ศิริราชพยาบาล
- 2541 - 2543 • ที่ปรึกษาผู้อำนวยการโรงพยาบาลศิริราช
- 2540 - 2547 • กรรมการบริหาร คณะแพทยศาสตร์ศิริราชพยาบาล

สัดส่วนการถือหุ้นในบริษัท

การถือหุ้นในบริษัทฯ : ไม่มี (คู่สมรส : ไม่มี)

สัดส่วนการถือหุ้นในบริษัทร้อยละ : ไม่มี (คู่สมรส : ไม่มี)

ความสัมพันธ์ทางครอบครัวระหว่างกรรมการและผู้บริหาร

- ไม่มี



ผศ.ดร.ปัญญา อีสระวรรณิช

กรรมการ กรรมการอิสระ และกรรมการตรวจสอบ อายุ 45 ปี
วันที่ได้รับการแต่งตั้งเป็นกรรมการครั้งแรก 27 กันยายน 2549

คุณวุฒิทางการศึกษา

- บัณฑิตศึกษาศาสตรบัณฑิต คณะพาณิชยศาสตร์และการบัญชี จุฬาลงกรณ์มหาวิทยาลัย
- บัณฑิตศึกษาศาสตรบัณฑิต คณะพาณิชยศาสตร์และการบัญชี มหาวิทยาลัยธรรมศาสตร์
- ประกาศนียบัตรบัณฑิต (การสอบบัญชี) คณะพาณิชยศาสตร์และการบัญชี มหาวิทยาลัยธรรมศาสตร์
- บัณฑิตศึกษาศาสตรบัณฑิต คณะพาณิชยศาสตร์และการบัญชี จุฬาลงกรณ์มหาวิทยาลัย

การอบรมหลักสูตรกรรมการ

- Director Accreditation Program (DAP) 2006

ประสบการณ์ทำงาน

- 2549 - ปัจจุบัน • กรรมการ กรรมการอิสระ กรรมการตรวจสอบ
บมจ. โรงพยาบาลไทยนครินทร์

การดำรงตำแหน่งใด ๆ ในกิจการอื่น

บริษัทจดทะเบียนอื่น :

- ไม่มี

บริษัทที่ไม่ได้จดทะเบียน :

- 2547 - ปัจจุบัน • อาจารย์ประจำผู้ช่วยศาสตราจารย์ประจำภาควิชาการบัญชี
คณะพาณิชยศาสตร์และการบัญชี มหาวิทยาลัยธรรมศาสตร์
- 2558 - 2559 • รองคณบดี ฝ่ายการนักศึกษา
คณะพาณิชยศาสตร์และการบัญชี มหาวิทยาลัยธรรมศาสตร์
- 2556 - 2558 • ผู้ช่วยคณบดี ฝ่ายการเงินและวางแผน
คณะพาณิชยศาสตร์และการบัญชี มหาวิทยาลัยธรรมศาสตร์
- 2540 - ปัจจุบัน • ผู้สอบบัญชีรับอนุญาตแห่งประเทศไทย สภาวิชาชีพบัญชี
- 2543 - 2547 • หัวหน้าสาขาวิชาการบัญชี คณะบริหารธุรกิจ
มหาวิทยาลัยเทคโนโลยีมหานคร
- 2538 - 2543 • ผู้ช่วยผู้สอบบัญชีอาวุโส
บริษัท สำนักงาน เอ็นส์ที แอนด์ ยัง จำกัด

สัดส่วนการถือหุ้นในบริษัท

การถือหุ้นในบริษัทฯ : ไม่มี (คู่สมรส : ไม่มี)

สัดส่วนการถือหุ้นในบริษัทร้อยละ : ไม่มี (คู่สมรส : ไม่มี)

ความสัมพันธ์ทางครอบครัวระหว่างกรรมการและผู้บริหาร

- ไม่มี

ผู้บริหารบริษัท ฝ้ายแพทย

Executives



1 **นพ. เจริญ มีนสุข**
ประธานฝ้ายแพทย

2 **ศ.คลินิกเกียรติคุณ นพ. ชัยพร ภัทราคม**
ผู้อำนวยการแพทย และผู้อำนวยการฝ้ายปฏิบัติการพิเศษ

3 **นพ. วีระชัย พึ่งรัมย์**
รองผู้อำนวยการแพทย

4 **นางน้ำเพชร สรคคานนท์**
รองผู้อำนวยการแพทย งานพยาบาล

5 **นางชฎารัตน์ ศิริวัฒน์**
รองผู้อำนวยการฝ้ายปฏิบัติการพิเศษ

6 **นพ. บรรเจิด บาลมงคล**
รองผู้อำนวยการฝ้ายปฏิบัติการพิเศษ

7 **นางสาวทิพย์วรรณ ศรีชัยวงนาก**
ผู้ช่วยผู้อำนวยการแพทย งานวิชาการพยาบาล

8 **นางวิบูลย์ลักษณ์ วิสิษฐนภัทร**
ผู้ช่วยผู้อำนวยการแพทย งานบริการพยาบาล

9 **นายพงษ์ศักดิ์ เตชะสทิตระกุล**
ผู้ช่วยผู้อำนวยการแพทย งานสนับสนุนแพทย



ผู้บริหารบริษัท ฝ่ายบริหาร

Executives



1

นางสาวยุติยา ทรัพย์สินภาพ

ผู้อำนวยการบริหาร / รองผู้อำนวยการบริหาร สายงานพัฒนารุทกิจ / เลขานุการบริษัท

2

นางสาวมาลี บุญสิทธิ์

รองผู้อำนวยการบริหารอาวุโส สายงานสนับสนุน

3

นางดารณี ทับแก่น

รองผู้อำนวยการบริหาร สายงานบัญชีและการเงิน

4

นางสาวสุรัญชนา ตันพลีรัตน์

ผู้ช่วยผู้อำนวยการบริหาร ฝ่ายบริการส่วนหน้า



รางวัลแห่งความภาคภูมิใจ

Awards



2016

รางวัล Best Utilization Provider
ในงาน AXA Assistance Award

โดย บริษัท แอกซ่า แอสซิสแตนซ์ จำกัด



ประกาศนียบัตรรับรองกระบวนการคุณภาพ ครั้งที่ 3
Hospital Accreditation (HA)
(Re-accreditation#3)



2015

Tokio Marine Taiyou Award 2015
บมจ. โตเกียวมารีน ประกันชีวิต

2014



Allianz Ayudhya Hospital Service Awards 2014
บมจ. อลิอันซ์ อายูรยาประกันชีวิต

2014



Platinum Award Hospital Quality 2014
บริษัท เอไอเอ จำกัด

เทคโนโลยีทางการแพทย์

Technology

ปัจจุบัน อุปกรณ์และเครื่องมือต่าง ๆ ถือว่ามีความสำคัญทางการแพทย์อย่างมาก เพราะถ้าเครื่องมือหรืออุปกรณ์นั้นสามารถตรวจหาความผิดปกติได้อย่างละเอียดและแม่นยำแล้ว ก็จะช่วยให้ทีมแพทย์วินิจฉัยโรคตั้งแต่ระยะเริ่มต้นได้อย่างถูกต้องส่งผลให้สามารถวางแผนการรักษาผู้ป่วยได้อย่างรวดเร็วและทันเวลา โรงพยาบาลไทยนครินทร์ได้ตระหนักถึงความสำคัญของการให้บริการทางการแพทย์เฉพาะทางที่ได้มาตรฐานสากล จึงได้นำอุปกรณ์และเครื่องมือทางการแพทย์อันทันสมัยมาใช้ในการรักษาและวินิจฉัยเพื่อเป็นทางเลือกที่ดีที่สุดให้แก่ผู้ป่วยและญาติ และเพื่อเป็นการพัฒนาคุณภาพการรักษาย่างต่อเนื่อง ซึ่งเป็นหนึ่งในพันธกิจของโรงพยาบาลไทยนครินทร์มาโดยตลอด

1

“เรื่องหัวใจ ต้องเร็วและชัดเจน”

เครื่องเอกซเรย์สวนหัวใจและหลอดเลือดชนิดสองระนาบ (Catheterization Laboratory Bi - plane X - ray System)

เทคโนโลยีการตรวจสวนหัวใจและหลอดเลือดสมรรถภาพสูงโดยใช้แผ่นรับสัญญาณภาพดิจิทัล 2 ระนาบ เพื่อการตรวจวินิจฉัยและรักษาพยาบาลผู้ป่วยโรคหัวใจและหลอดเลือดที่มีภาวะหัวใจขาดเลือดหรือเกิดความผิดปกติของหลอดเลือด ช่วยลดการรับปริมาณรังสีและสารทึบรังสี

2

เครื่องตรวจอัลตราซาวด์ Transcranial Doppler Ultrasound (TCD)

สำหรับการตรวจวินิจฉัยโรคหลอดเลือดสมอง โดยใช้เครื่องอัลตราซาวด์ดูหลอดเลือดแดงในสมอง ตรวจหาภาวะตีบของเส้นเลือดในสมอง เป็นแนวทางการรักษาผู้ป่วยที่มีหลอดเลือดในสมองตีบหรืออุดตัน เพื่อให้ผู้ป่วยที่เข้ามาตรวจคัดกรองและรักษาที่เราได้อย่างทันเวลา ลดความพิการ สามารถกลับมาใช้ชีวิตได้เป็นปกติ

3

เครื่องตรวจหลอดเลือดแดงใหญ่ Carotid Duplex Ultrasounds (CDUS)

เป็นการตรวจหลอดเลือดแดงใหญ่ที่คอ (Common Carotid Artery) เพื่อดูการไหลเวียนของเลือดที่ไปเลี้ยงสมอง พร้อมตรวจดูว่ามีคราบไขมันหรือคราบหินปูน (plaque) เกาะอยู่ภายในหลอดเลือดมากน้อยเพียงใด เพราะเมื่อมีการหนาตัวมากของคราบไขมันหรือคราบหินปูน จะทำให้เลือดไหลเวียนไม่สะดวก และอาจทำให้เส้นเลือดที่ขึ้นไปเลี้ยงสมองเกิดการตีบหรืออุดตันได้ นอกจากนี้ ยังสามารถช่วยในการคัดกรองผู้ป่วยที่มีความเสี่ยงที่จะเป็นโรคหลอดเลือดสมองตีบหรืออุดตัน รวมถึงวินิจฉัยผู้ป่วยโรคหลอดเลือดสมอง ซึ่งหากมีพยาธิสภาพผิดปกติบริเวณหลอดเลือดแดงใหญ่ที่คอ (Common Carotid Artery) จะมีการรักษาที่แตกต่าง ได้แก่ การให้ยา การผ่าตัดหลอดเลือด หรือการใส่ขดลวด (Stent) เพื่อป้องกันและลดโอกาสเป็นเส้นเลือดสมองอุดตันซ้ำในอนาคตได้



นโยบายและภาพรวมการประกอบธุรกิจ

นโยบายและความมุ่งมั่นของโรงพยาบาลไทยนครินทร์

ด้วยวิสัยทัศน์ของการมุ่งสู่ความเป็นเลิศทางการรักษาพยาบาลและบริการที่เป็นการเริ่มต้นของแผนยุทธศาสตร์เมื่อกว่า 24 ปีที่แล้ว โรงพยาบาลไทยนครินทร์ได้มีการพัฒนามาตรฐานการรักษาพยาบาลและบริการ โดยเฉพาะอย่างยิ่งการพัฒนาบุคลากรเพื่อรองรับความต้องการของผู้ใช้บริการภายในประเทศ กลุ่มประเทศ AEC และประเทศอื่น ๆ ด้วย

นโยบายของโรงพยาบาลไทยนครินทร์ คือ การยกระดับมาตรฐานการรักษาพยาบาลและการบริการให้เทียบเท่ากับโรงพยาบาลชั้นนำในใจกลางเมืองของกรุงเทพมหานคร เพื่อลดข้อจำกัดเรื่องการเดินทางในชั่วโมงเร่งด่วน โดยเฉพาะกรณีของผู้ป่วยฉุกเฉินและมีความเสี่ยงสูงในการเดินทางระยะไกล ให้สามารถเข้าถึงการรักษาที่มีความพร้อมด้วยทีมงานแพทย์พยาบาลของสาขาโรคเฉพาะทางได้อย่างรวดเร็วและปลอดภัย

ความมุ่งมั่นที่จะต้องนำพาโรงพยาบาลไทยนครินทร์ไปสู่ยุคแห่งการเปลี่ยนแปลงด้วยการอยู่ร่วมกันในสังคมอย่างสมดุล โรงพยาบาลไทยนครินทร์ขอตั้งปณิธานที่จะให้ความสำคัญในการทำหน้าที่ของการเป็นสมาชิกที่ดีของสังคมที่มีคุณภาพภายใต้คติพจน์ “อบอุ่น มั่นใจ ที่ไทยนครินทร์” ดังนี้

1. โรงพยาบาลไทยนครินทร์มุ่งมั่น ทูมเทในการพัฒนาการรักษาพยาบาลให้มีคุณภาพและสามารถเข้าถึงได้อย่างรวดเร็วด้วยค่าใช้จ่ายที่เป็นธรรม
2. การสร้างสรรค์และพัฒนาบุคลากรรุ่นใหม่ เพื่อเป็นอนาคตของโรงพยาบาลฯ ที่เจริญเติบโตอย่างต่อเนื่องอยู่ในขณะนี้และต่อไป

1. วิสัยทัศน์

Thainakarin...The Hospital you can trust.

“กว่า 2 ทศวรรษที่โรงพยาบาลไทยนครินทร์ได้รับความไว้วางใจจากประชาชน ด้วยการดูแลรักษาที่มีคุณภาพ มาตรฐานระดับสากล การให้บริการที่อบอุ่นดุจญาติมิตร ในราคาที่เป็นธรรม การบริหารจัดการโปร่งใส มีประสิทธิภาพและบุคลากรมีความสุข”

2. พันธกิจ

- พัฒนาศักยภาพให้มีคุณภาพ มีความสุขและภาคภูมิใจในองค์กร
- พัฒนาคุณภาพการดูแลรักษาด้วยมาตรฐานระดับสากล
- พัฒนาองค์กรก้าวหน้าอย่างต่อเนื่องและมั่นคง
- พัฒนาการบริการที่อบอุ่น ประทับใจดุจญาติมิตร
- บริหารจัดการด้วยหลักธรรมาภิบาล

3. การเปลี่ยนแปลงและพัฒนาการที่สำคัญ

ปี 2554 เปิดให้บริการคลินิกตับ ทางเดินน้ำดีและตับอ่อน

รางวัลแห่งความภาคภูมิใจได้แก่

- HA - Hospital Re - Accreditation ครั้งที่ 1
- รางวัลรัฐสภากรพัฒนา ประจำปี 2554 # 1
- รางวัล Platinum Award Hospital Quality 2011 จาก บริษัท เอไอเอ จำกัด
- รางวัล Tokio Marine Taiyou Award 2011 จาก บริษัท โตเกียวมารีน ประกันชีวิต (ประเทศไทย) จำกัด (มหาชน)

ปี 2555 ขยายพื้นที่ศูนย์ตรวจสุขภาพและศูนย์หัวใจครบวงจร

ปี 2556 เปิดศูนย์ทางเดินอาหารและศูนย์เบาหวานและต่อมไร้ท่อ

รางวัลและความภาคภูมิใจได้แก่

- HA - Hospital Re - Accreditation ครั้งที่ 2
- รางวัล Eat Safe Eat Smart Award จาก สถาบันอาหาร กระทรวงอุตสาหกรรม
- รางวัลประกาศเกียรติคุณผู้ทำคุณประโยชน์ด้านแรงงาน จาก กระทรวงแรงงาน

ปี 2557 เปิดศูนย์ไสซิค และศูนย์โรคไต

รางวัลและความภาคภูมิใจได้แก่

- สุดยอดหุ่นสร้างผลตอบแทน จาก ตลาดหลักทรัพย์ เอ็ม เอ ไอ (mai)
- รางวัล Platinum Award Hospital Quality 2014 จาก บริษัท เอไอเอ จำกัด
- รางวัล Allianz Ayudha Hospital Service Awards 2014 จาก บริษัท อลิอันซ์ ออยุธยาประกันชีวิต จำกัด (มหาชน)
- เกียรติบัตร Continuous Excellent Quality จาก สำนักมาตรฐานห้องปฏิบัติการกรมวิทยาศาสตร์การแพทย์ กระทรวงสาธารณสุข
- ใบบรับรองมาตรฐานการป้องกันและแก้ไขปัญหายาเสพติดในสถานประกอบกิจการ จาก กรมสวัสดิการและคุ้มครองแรงงาน กระทรวงแรงงาน

ปี 2558 เปิดคลินิกสมองและระบบประสาท

รางวัลและความภาคภูมิใจได้แก่

- รางวัล Tokio Marine Taiyou Award 2015 จาก บริษัท โตเกียวมารีน ประกันชีวิต (ประเทศไทย) จำกัด (มหาชน)

ปี 2559 เปิดศูนย์สมองและระบบประสาท

รางวัลและความภาคภูมิใจได้แก่

- HA - Hospital Re - Accreditation ครั้งที่ 3
- Best Utilization Provider จาก บริษัท แอกซ่า แอสซิสแต้นซ์ จำกัด

4. โครงสร้างการถือหุ้นของกลุ่มบริษัท

ไม่มี

5. ความสัมพันธ์กับกลุ่มธุรกิจของผู้ถือหุ้นใหญ่

ไม่มี



ลักษณะของการประกอบธุรกิจ

บริษัท โรงพยาบาลไทยนครินทร์ จำกัด (มหาชน) ตั้งอยู่เลขที่ 345 ถนนบางนา - ตราด กม. 3.5 แขวงบางนา เขตบางนา กรุงเทพมหานคร เปิดให้ดำเนินการเมื่อวันที่ 14 มิถุนายน 2536 ภายใต้ชื่อ “โรงพยาบาลไทยนครินทร์” ได้รับใบอนุญาตประกอบกิจการสถานพยาบาลประเภทรับผู้ป่วยไว้ค้างคืน เป็นโรงพยาบาลเอกชนในย่านกรุงเทพตะวันออก ให้บริการรักษาพยาบาลทั้งผู้ป่วยใน ผู้ป่วยนอก และผู้ป่วยฉุกเฉิน ตลอด 24 ชั่วโมง โดยมีแพทย์ผู้เชี่ยวชาญหลากหลายสาขาพร้อมเครื่องมืออุปกรณ์ทางการแพทย์ที่ทันสมัยได้มาตรฐาน ปัจจุบันโรงพยาบาลฯ มีแพทย์ประจำและแพทย์นอกเวลา ประมาณ 311 คน บุคลากรในฝ่ายการพยาบาล ประมาณ 578 คน มีเตียงสำหรับผู้ป่วยใน 190 เตียง และสามารถรองรับผู้ป่วยนอกได้ 2,000 คนต่อวัน มีบริการคลินิกนอกเวลา จนถึงเวลา 22.00 น. การให้บริการสามารถแบ่งสัดส่วนตามประเภทผู้ป่วยที่เข้ามารับการรักษาพยาบาลเป็น 2 ประเภท ได้แก่ ผู้ป่วยนอก หรือ OPD คิดเป็นร้อยละ 59 และผู้ป่วยใน หรือ IPD คิดเป็นร้อยละ 41 ของรายได้จากการประกอบกิจการโรงพยาบาล

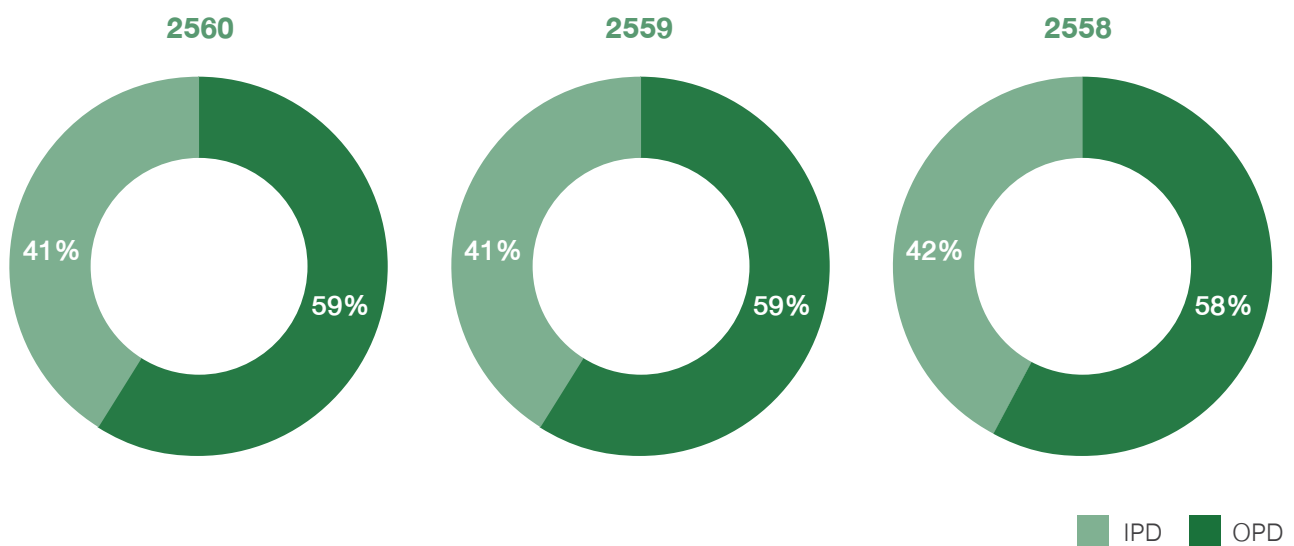

โครงสร้างรายได้

| | 2560 | | 2559 | | 2558 | |
|--------------------------------|------------------|---------------|------------------|---------------|------------------|---------------|
| | มูลค่า (ล้านบาท) | สัดส่วน % | มูลค่า (ล้านบาท) | สัดส่วน % | มูลค่า (ล้านบาท) | สัดส่วน % |
| รายได้ค่ารักษาพยาบาล | | | | | | |
| ผู้ป่วยนอก | 1,146.95 | 57.64 | 1,104.02 | 57.63 | 994.94 | 57.96 |
| ผู้ป่วยใน | 803.15 | 40.37 | 782.83 | 40.86 | 695.09 | 40.49 |
| รวมรายได้ค่ารักษาพยาบาล | 1,950.10 | 98.01 | 1,886.85 | 98.49 | 1,690.03 | 98.45 |
| รายได้อื่น | 39.62 | 1.99 | 29.02 | 1.51 | 26.54 | 1.55 |
| รวมรายได้ | 1,989.72 | 100.00 | 1,915.87 | 100.00 | 1,716.57 | 100.00 |

ลักษณะผลิตภัณฑ์หรือบริการ

โรงพยาบาลไทยนครินทร์มีการให้บริการรักษาพยาบาลแก่ผู้ป่วยนอก ดังนี้

1. ศูนย์หัวใจ
2. ศูนย์กระดูกและข้อ
3. ศูนย์มะเร็งโสตศอนาสิก
4. ศูนย์โรคไต
5. ศูนย์ไตเทียม
6. ศูนย์ตรวจสุขภาพ
7. ศูนย์ผิวหนังและเลเซอร์
8. ศูนย์ทันตกรรม
9. ศูนย์ทางเดินอาหาร
10. ศูนย์เลสิก
11. ศูนย์เบาหวานและต่อมไร้ท่อ
12. ศูนย์ส่องกล้องและระบบประสาท
13. คลินิกแพทย์แผนจีน
14. คลินิกสราญรมย์
15. คลินิกบำบัดทางเดินน้ำดีและตับอ่อน
16. แผนกอายุรกรรม
17. แผนกศัลยกรรม
18. แผนกกุมารเวชกรรม
19. แผนกสูติรีเวช
20. แผนกหู คอ จมูก
21. แผนกวิเคราะห์โรค
22. แผนกรังสีวินิจฉัย
23. แผนกกายภาพบำบัด
24. แผนกจักษุ
25. แผนกฉุกเฉิน

ห้องสำหรับให้บริการรักษาพยาบาลผู้ป่วย มีดังนี้

1. ห้องผ่าตัด (OR)
2. ห้องวิสัญญี (Anes)
3. ห้องคลอด (LR)
4. หออภิบาลผู้ป่วยหนัก (ICU)
5. ห้องปฏิบัติการสวนหัวใจ (Cath Lab)
6. หออภิบาลผู้ป่วยหนักโรคหัวใจ (CCU)
7. แผนกทารกแรกเกิด (Nursery)
8. หอผู้ป่วยใน (Ward)

ด้วยคำนึงถึงความสะดวกสบายแก่ผู้ป่วยและบุคคลทั่วไปที่มาใช้บริการทางการแพทย์และการรักษาพยาบาลในโรงพยาบาลฯ จึงจัดให้มีร้านค้าและสิ่งอำนวยความสะดวกภายในโรงพยาบาล ได้แก่ บริการอินเทอร์เน็ตความเร็วสูง ร้านสะดวกซื้อ 24 ชม. ร้านดอกไม้ ร้านเสริมสวย ร้านกาแฟและเบเกอรี่ ร้านเสื้อผ้าเด็ก ร้านแว่นตา ศูนย์อาหาร ห้องพระและห้องละหมาด

ปริมาณการให้บริการ

อัตราการให้บริการของผู้ป่วยประเมินจากความสามารถในการให้บริการจริง เปรียบเทียบกับศักยภาพการให้บริการสูงสุด โดยแยกเป็นกลุ่มผู้ป่วยนอกและผู้ป่วยใน ทั้งนี้ จะเห็นว่าอัตราการให้บริการของโรงพยาบาลฯ เพิ่มสูงขึ้นและมีแนวโน้มเพิ่มสูงขึ้นในอนาคต เป็นผลมาจากความสะดวกสบายในการเข้าถึงการบริการและความมั่นใจในคุณภาพ การรักษาพยาบาลที่มีอัตราเพิ่มสูงขึ้น

| ผู้ป่วยนอก | 2560 | 2559 | 2558 |
|-------------------------------------|---------|---------|---------|
| ความสามารถในการให้บริการต่อวัน (คน) | 2,000 | 2,000 | 2,000 |
| ความสามารถในการให้บริการต่อปี (คน) | 730,000 | 732,000 | 730,000 |
| จำนวนผู้ป่วยต่อปี (คน) | 576,175 | 565,388 | 517,301 |
| อัตราการให้บริการ (ร้อยละ) | 78.93 | 77.24 | 70.86 |

| ผู้ป่วยใน | 2560 | 2559 | 2558 |
|-------------------------------------|--------|--------|--------|
| จำนวนเตียงที่พร้อมให้บริการ (เตียง) | 190 | 190 | 190 |
| ความสามารถในการให้บริการ (เตียง) | 69,350 | 69,540 | 69,350 |
| จำนวนเตียงที่ใช้บริการ (เตียง) | 40,201 | 42,458 | 37,810 |
| อัตราการใช้เตียง (ร้อยละ) | 57.97 | 61.06 | 54.52 |

การตลาดและการแข่งขัน

ภาพรวมธุรกิจโรงพยาบาลเอกชนของไทย

จากการประกาศตัวเลขผลประกอบการในไตรมาสที่ 2 ของกลุ่มโรงพยาบาลเอกชนหลัก ๆ 9 แห่งที่มีกำไรสุทธิรวม 5,276 ล้านบาท โดยเพิ่มขึ้น 2,253 ล้านบาท หรือเพิ่มขึ้นร้อยละ 74 เมื่อเทียบกับกำไรสุทธิในปี 2559 ในช่วงเดียวกันที่มีกำไร 3,023 ล้านบาท (ฐานเศรษฐกิจ) แสดงให้เห็นถึงการเติบโตอย่างต่อเนื่องของธุรกิจโรงพยาบาล

ทั้งนี้ ศูนย์วิจัยกสิกรไทยคาดว่า ธุรกิจโรงพยาบาลเอกชนยังคงเป็นธุรกิจดาวรุ่งที่สามารถรักษาอัตราการเติบโตของรายได้จากค่ารักษาพยาบาลในระดับเลข 2 หลัก โดยหลัก ๆ มาจากฐานลูกค้าต่างชาติ ซึ่งศูนย์วิจัยกสิกรไทยมองว่า อัตราการขยายตัวของรายได้โรงพยาบาลเอกชนที่จดทะเบียนในตลาดหลักทรัพย์ฯ ในปี 2560 และถัดไปในระยะข้างหน้าจะถูกขับเคลื่อนโดยรายได้จากลูกค้าต่างชาติมากขึ้น โดยเฉพาะตลาด Medical Tourism สะท้อนได้จากรายได้ของธุรกิจโรงพยาบาลเอกชนที่มาจากกลุ่มคนไข้ต่างชาติมีสัดส่วนเพิ่มขึ้นจากร้อยละ 25.0 ของรายได้ทั้งหมดของโรงพยาบาลเอกชนในปี 2554 เป็นร้อยละ 27.0 ในปี 2558 และคาดว่าจะเพิ่มขึ้นเป็นร้อยละ 30.0 ในปี 2560

บริษัทวิจัยยังคงกล่าวว่า ในปี 2560 ภาพรวมรายได้ของโรงพยาบาลเอกชนที่จับตลาดลูกค้าต่างชาติเป็นหลักจะขยายตัวประมาณร้อยละ 10 - 12 เมื่อเทียบกับปีที่แล้ว ขณะที่รายได้ของโรงพยาบาลเอกชนที่เน้นจับตลาดลูกค้าคนไทย คาดว่าจะขยายตัวร้อยละ 7 - 9 เมื่อเทียบกับปีที่แล้ว

การเติบโตของธุรกิจเพื่อสุขภาพที่โดดเด่นในช่วงที่ผ่านมา สอดคล้องกับนโยบายของรัฐบาล พล.อ.ประยุทธ์ จันทร์โอชา นายกรัฐมนตรีที่ได้วางยุทธศาสตร์การพัฒนาระบบสุขภาพให้ไทยเป็นศูนย์กลางสุขภาพในระยะ 10 ปี โดยจะทำให้ประเทศไทยเป็นศูนย์กลางสุขภาพของโลก 4 ด้าน ได้แก่ ศูนย์กลางบริการเพื่อส่งเสริมสุขภาพ (Wellness Hub) ศูนย์กลางทางการแพทย์ (Medical Hub) ศูนย์กลางบริการวิชาการและงานวิจัย (Academic Hub) และศูนย์กลางยาและผลิตภัณฑ์สุขภาพ (Product Hub) ซึ่งอาจเป็นปัจจัยสนับสนุนให้ในปี 2559 - 2560 มีผู้ประกอบการรายใหญ่หลายรายประกาศตัวหันมาพัฒนาและเข้าสู่ธุรกิจโรงพยาบาลอย่างชัดเจน หากมองในเชิงบวกแล้วย่อมส่งผลดีต่อการเข้าถึงการรักษาพยาบาลของประชาชนได้มากขึ้น แต่ในทางธุรกิจแล้วย่อมทำให้เกิดการแข่งขันที่รุนแรงขึ้นในอนาคตด้วย และคาดว่าจะเกิดภาวะการแย่งชิงบุคลากรทางการแพทย์และผู้เชี่ยวชาญเฉพาะทางในด้านต่าง ๆ มากขึ้นด้วยเช่นกัน

กลุ่มผู้ใช้บริการหลัก

ท่ามกลางภาวะการแข่งขันที่รุนแรง ในปัจจุบัน โรงพยาบาลไทยนครินทร์ยังคงเป็นอีกหนึ่งโรงพยาบาลเอกชนไทยที่ได้รับการไว้วางใจจากผู้ใช้บริการอย่างต่อเนื่องมาโดยตลอด 24 ปี โรงพยาบาลฯ ตั้งเป้าหมายอย่างชัดเจนที่จะพัฒนาคุณภาพทางการแพทย์ และการให้บริการให้ได้มาตรฐานสากลเพื่อให้สอดคล้องกับความต้องการที่เปลี่ยนไปของผู้ใช้บริการในแต่ละกลุ่มโรงพยาบาลฯ ได้นำเสียงตอบรับของผู้ใช้บริการที่ได้รับประสบการณ์โดยตรง (Patient Experience) จากการมาใช้บริการของโรงพยาบาลไทยนครินทร์มาเป็นแนวทางหลักในการแก้ไขปัญหาเพื่อปรับปรุงคุณภาพและการบริการให้ดีขึ้น โดยกลุ่มลูกค้าหลักของโรงพยาบาลฯ ได้แก่

- 1. กลุ่มลูกค้าบริษัทคู่สัญญา (Corporate):** กลุ่มผู้ใช้บริการที่เป็นพนักงานของบริษัทคู่สัญญาที่ทำข้อตกลงให้พนักงานในบริษัทมาใช้สวัสดิการรักษายาบาลที่โรงพยาบาลไทยนครินทร์ได้ โดยบริษัทเป็นผู้รับผิดชอบในการชำระค่ารักษาพยาบาลตามเงื่อนไขที่กำหนด

- 2. กลุ่มลูกค้าบริษัทประกัน (Insurance):** กลุ่มผู้ใช้บริการที่เป็นพนักงานของบริษัทที่มอบสวัสดิการให้แก่พนักงาน เพื่อมารับการรักษาพยาบาลที่โรงพยาบาลไทยนครินทร์โดยใช้ประกันสุขภาพ ซึ่งบริษัทประกันจะเป็นผู้รับผิดชอบในการชำระค่ารักษาพยาบาลตามวงเงินและเงื่อนไขของกรมธรรม์ที่บริษัทจัดทำให้
- 3. กลุ่มลูกค้าทั่วไป (Self - pay):** กลุ่มผู้ใช้บริการทั่วไปที่ชำระค่ารักษาพยาบาลด้วยตัวเอง ทั้งในรูปแบบของการใช้ประกันส่วนตัวหรือเงินสด โดยส่วนใหญ่เป็นผู้ใช้บริการที่มีถิ่นพำนักอาศัยในบริเวณใกล้โรงพยาบาลฯ กลุ่มผู้ใช้บริการที่อยู่ห่างไกลออกไปที่มั่นใจในคุณภาพและมาตรฐานการรักษาของโรงพยาบาลไทยนครินทร์ รวมทั้งกลุ่มผู้ใช้บริการที่ได้รับการส่งต่อมารักษาจากโรงพยาบาลอื่น ๆ เป็นต้น

จุดเด่นในการดำเนินการ

ตลอดปี 2560 โรงพยาบาลไทยนครินทร์ได้พัฒนาศักยภาพทางการรักษาพยาบาลโดยมุ่งเน้นความเป็นเลิศในด้านการรักษาพยาบาล ดังนี้

- 1. ความเชี่ยวชาญของแพทย์และทีมสหสาขาวิชาชีพ** รวมทั้งส่วนสนับสนุนต่าง ๆ เพื่อมอบคุณภาพการรักษาพยาบาลภายใต้มาตรฐานสากล มุ่งเน้นการคัดสรรแพทย์เฉพาะทางที่มีคุณภาพตรงตามนโยบาย เพื่อให้ผู้ป่วยและผู้ให้บริการสามารถเข้าถึงการรักษาได้ครอบคลุม รวดเร็ว และแม่นยำ

- 2. ความพร้อมในการให้บริการฉุกเฉินตลอด 24 ชั่วโมง** ประกอบด้วยหน่วยบริการที่สำคัญ คือ

2.1 ศูนย์หัวใจฉุกเฉิน 24 ชั่วโมง

เปิดดำเนินการตั้งแต่ปี 2548 เพื่อรองรับผู้ป่วยฉุกเฉิน นำโดยทีมแพทย์ผู้เชี่ยวชาญเฉพาะทางและเจ้าหน้าที่จากสหสาขาวิชาชีพด้านหัวใจพร้อมให้การรักษาทันทีที่ด้วยอุปกรณ์ทางการแพทย์ที่ทันสมัยและแม่นยำ

2.2 ศูนย์สมองและระบบประสาทฉุกเฉิน 24 ชั่วโมง

เพื่อรองรับและให้การรักษาผู้ป่วยให้พ้นจากนาทีวิกฤตกรณีหลอดเลือดสมองแตก เส้นเลือดสมองอุดตัน นำโดยทีมแพทย์ผู้เชี่ยวชาญด้านสมองที่สามารถให้การรักษา และส่งต่อผู้ป่วยไปสู่การรักษาขั้นต่อไปได้อย่างรวดเร็ว ทันต่อเวลา ด้วยเครื่องมือและอุปกรณ์ที่มีศักยภาพสูง เพื่อลดอัตราการเสียชีวิตหรือทุพพลภาพ

- 3. การพัฒนาส่วนงานสนับสนุนต่าง ๆ อย่างต่อเนื่อง** เพื่อช่วยให้การดำเนินการทางการแพทย์มีประสิทธิภาพยิ่งขึ้น

3.1 การพัฒนาบุคลากรในทุกสาขาวิชาชีพ ทั้งด้านทักษะและจิตใจให้เกิดความเชี่ยวชาญในงานและมีจิตสำนึกต่อการให้บริการแก่ผู้ป่วยและผู้ให้บริการทุกท่านด้วยไมตรีและรอยยิ้มภายใต้วัฒนธรรม ค่านิยม พันธกิจและหลักปฏิบัติขององค์กร เพื่อให้ผู้ใช้บริการได้รับความพึงพอใจสูงสุด ทั้งด้านคุณภาพและความคุ้มค่าต่อราคา

3.2 การควบคุมดูแล ตรวจสอบวัสดุ อุปกรณ์ ยา เวชภัณฑ์ และเทคโนโลยีด้านการแพทย์ให้ได้มาตรฐานในเรื่องของความสะดวกและปลอดภัยอยู่เสมอ

- 4. การพัฒนาคุณภาพทั้งด้านการรักษาพยาบาลและบริการอย่างต่อเนื่อง**

การดูแลและควบคุมคุณภาพการรักษาให้เป็นไปตามเกณฑ์และข้อบังคับของสถาบันรับรองคุณภาพต่าง ๆ โดยโรงพยาบาลไทยนครินทร์เป็นโรงพยาบาลในลำดับแรก ๆ ที่ได้รับการรับรองคุณภาพจากสถาบันรับรองคุณภาพสถานพยาบาล (องค์การมหาชน) ในปี 2545

ในปี 2556 โรงพยาบาลไทยนครินทร์ได้รับการต่ออายุการรับรองกระบวนการคุณภาพ ครั้งที่ 2 (Hospital Re - accreditation) จากสถาบันรับรองคุณภาพมาตรฐานโรงพยาบาลไทย (Hospital Accreditation) ในปี 2558 ได้มีการปรับปรุงมาตรฐานโรงพยาบาลและบริการสุขภาพฉบับเฉลิมพระเกียรติฉลองสิริราชสมบัติ ครบ 60 ปี (ฉบับปรับปรุงมกราคม 2558) ของสถาบันรับรองคุณภาพสถานพยาบาล (องค์การมหาชน) ที่ได้รับการรับรองจากองค์กรสากล หรือ The International Society for Quality in Health Care (ISQua) มาใช้ในการบริหารจัดการและส่งมอบ การรักษาพยาบาลแก่ผู้ใช้บริการทุกท่าน และยังได้รับการต่ออายุการรับรองกระบวนการคุณภาพ ครั้งที่ 3 (Hospital Re - accreditation) จากมาตรฐานดังกล่าวอีกครั้งเมื่อวันที่ 12 กรกฎาคม 2559

การจัดหาผลิตภัณฑ์หรือบริการ

๑ บุคลากรทางการแพทย์

บริษัทฯ มีนโยบายในการจัดหาแพทย์ที่มีความเชี่ยวชาญแต่ละสาขา รวมถึงบุคลากรทางการแพทย์อื่นๆ เช่น พยาบาล เป็นต้น เพื่อให้บริการผู้ป่วยได้อย่างครอบคลุมและมีคุณภาพ โดยที่ผ่านมา บริษัทฯ สามารถจัดหาบุคลากรทางการแพทย์ผู้เชี่ยวชาญมาร่วมงานอย่างต่อเนื่อง และมีนโยบายรักษาบุคลากรทางการแพทย์โดยกำหนดค่าตอบแทนและสวัสดิการที่เหมาะสม การสร้างบรรยากาศและสิ่งแวดล้อมในองค์กรที่ดี สนับสนุนให้มีการจัดประชุมวิชาการแพทย์ มีการจัดอบรมสำหรับแพทย์ พยาบาลและบุคลากรทางการแพทย์อย่างสม่ำเสมอ เพื่อพัฒนาความรู้ด้านการแพทย์ให้มีความทันสมัยและมีความปลอดภัยต่อผู้ป่วยและผู้ใช้บริการ

๑ การจัดหายาและเวชภัณฑ์

ยาและเวชภัณฑ์ถือเป็นวัตถุดิบที่สำคัญมากสำหรับธุรกิจโรงพยาบาล ดังนั้น บริษัทฯ จึงให้ความสำคัญและปฏิบัติอย่างรัดกุมทุกกระบวนการตั้งแต่การสั่งซื้อซื้อยา โดยมีคณะกรรมการสรรหาและคัดเลือกยา ประกอบด้วยแพทย์ เกษัชกร ฝ่ายจัดซื้อ มีหน้าที่ดูแลการจัดหายาอย่างเหมาะสมรวมถึงกระบวนการควบคุมสินค้าคงคลังภายในโรงพยาบาลฯ

ปริมาณการสั่งซื้อเกือบทั้งหมดของบริษัทฯ เป็นการสั่งซื้อภายในประเทศ จึงไม่มีปัญหาการขาดแคลนยาและเวชภัณฑ์ นอกจากนี้ บริษัทฯ มีระบบการบริหารจัดการในการจัดซื้อ และการบริหารจัดการสินค้าคงคลังที่มีประสิทธิภาพ ซึ่งรวมถึงการประเมินความเหมาะสมในด้านราคา ประสิทธิภาพ และคุณภาพของสินค้า เพื่อให้เพียงพอกับความต้องการ

๑ อุปกรณ์และเครื่องมือทางการแพทย์

ปัจจุบันความซับซ้อนของโรคมีมากขึ้น จำเป็นต้องมีอุปกรณ์และเครื่องมือทางการแพทย์ที่ทันสมัย เพื่อให้บริการผู้ป่วยอย่างมีคุณภาพ ทั้งนี้ เพื่อให้บริการการรักษาผู้ป่วยเป็นไปอย่างมีคุณภาพ โรงพยาบาลไทยนครินทร์ได้คำนึงถึงความซับซ้อนของโรคที่มีมากขึ้นในปัจจุบัน และคำนึงถึงความจำเป็นที่จะต้องใช้อุปกรณ์และเครื่องมือทางการแพทย์ที่ทันสมัย ด้วยเหตุนี้ การลงทุนเรื่องดังกล่าวเป็นการลงทุนที่ค่อนข้างสูง บริษัทฯ จึงมีการพิจารณาอย่างรอบคอบถึงความจำเป็นและคุณภาพของอุปกรณ์และเครื่องมือเหล่านั้น เพื่อให้มีปริมาณเพียงพอและสอดคล้องกับความต้องการ ที่ผ่านมา บริษัทฯ จะสั่งซื้อผ่านผู้แทนจำหน่ายในประเทศไทย ซึ่งมีการกำหนดราคาซื้อขายที่แน่นอน และมีข้อตกลงเกี่ยวกับการให้บริการหลังการขายอย่างชัดเจน เพื่อให้เกิดความคุ้มค่าและเกิดประโยชน์ต่อการใช้งานให้มากที่สุด



ทรัพย์สินที่ใช้ในการประกอบธุรกิจ

๑ สินทรัพย์หลัก

ปัจจุบันบริษัทฯ อยู่ระหว่างการศึกษาระยะเตรียมการถึงความเป็นไปได้ของการใช้ประโยชน์ที่ดินที่เป็นของตนเองบนเนื้อที่ดิน 16 ไร่ 3 งาน 19.5 ตารางวา ที่ตั้งอยู่ติดกับโรงพยาบาลไทยนครินทร์ เพื่อให้เกิดประโยชน์สูงสุดแก่กิจการของบริษัทฯ และบริษัทฯ มีสิทธิการเช่าที่ดิน ซึ่งปัจจุบันบริษัทฯ ได้เช่าจากสภาอากาศชาติไทยเพื่อเป็นที่ตั้งของโรงพยาบาลฯ และเป็นที่ทำการสำนักงานใหญ่ของบริษัทฯ ในปัจจุบัน ตั้งอยู่เลขที่ 345 ถนนบางนา - ตราด กม. 3.5 แขวงบางนา เขตบางนา กรุงเทพมหานคร 10260 มีพื้นที่ทั้งสิ้น 6 ไร่ 2 งาน 42 ตารางวา มีอายุการเช่า 30 ปี นับจากวันที่ 9 พฤศจิกายน 2531 ถึงวันที่ 8 พฤศจิกายน 2561 ปัจจุบันสัญญาเช่ามีอายุเหลือ 1 ปี

ทั้งนี้ ณ วันที่ 31 กรกฎาคม 2560 บริษัทฯ มีสินทรัพย์หลัก ดังนี้

(หน่วย : ล้านบาท)

| สินทรัพย์ | มูลค่าทางบัญชี | ลักษณะกรรมสิทธิ์ |
|-----------------------------------|-----------------|------------------|
| ที่ดินและส่วนปรับปรุงที่ดิน | 227.12 | เจ้าของ |
| อาคาร งานก่อสร้าง และงานระหว่างทำ | 437.26 | ดูหมายเหตุ |
| งานระบบต่าง ๆ | 303.44 | เจ้าของ |
| เครื่องใช้สำนักงานและตกแต่ง | 140.18 | เจ้าของ |
| อุปกรณ์และเครื่องมือแพทย์ | 467.85 | เจ้าของ |
| ยานพาหนะ | 12.70 | เจ้าของ |
| รวม | 1,588.55 | |
| หัก: ค่าเสื่อมราคาสะสม | 1,064.54 | |
| รวมสุทธิ | 524.01 | |

หมายเหตุ อาคารโรงพยาบาลประกอบด้วยอาคารใหญ่ 2 หลัง อาคารหน้าสูง 14 ชั้น และอาคารหลังสูง 7 ชั้น มีพื้นที่ใช้สอยทั้งสิ้น 64,325 ตารางเมตร และในวันที่ 1 มกราคม 2560 ถึงวันที่ 1 มกราคม 2561 บริษัทฯ ได้ทำประกันภัยอาคารและอุปกรณ์โดยมีวงเงินประกันทั้งสิ้น 800 ล้านบาท ผู้รับประกันภัยจากการประกันคือ บริษัท โรงพยาบาลไทยนครินทร์ จำกัด (มหาชน)

นโยบายเงินลงทุน

ณ วันที่ 31 กรกฎาคม 2560 บริษัทฯ ไม่ได้ลงทุนในบริษัทใด ๆ แต่อย่างไรก็ตาม บริษัทฯ มีนโยบายลงทุนในกิจการที่เกี่ยวข้องและสนับสนุนการดำเนินธุรกิจโรงพยาบาล

ปัจจัยความเสี่ยง

ปัจจัยความเสี่ยงในการประกอบธุรกิจของบริษัทฯ จำแนกได้ ดังนี้

1. ความเสี่ยงจากการขาดแคลนบุคลากรทางการแพทย์

การประกอบธุรกิจโรงพยาบาลมีความจำเป็นต้องใช้บุคลากรทางการแพทย์ พยาบาลวิชาชีพ เภสัชกร และเจ้าหน้าที่เทคนิคต่างๆ ที่มีความรู้ ความสามารถ และความเชี่ยวชาญ บริษัทฯ จึงมีความเสี่ยงที่จะขาดแคลนบุคลากรวิชาชีพเหล่านี้ รวมถึงการที่จะสรรหาบุคลากรที่มีความรู้ ความชำนาญ เช่น แพทย์เฉพาะทางมาประจำที่โรงพยาบาลไทยนครินทร์ หรือศูนย์เฉพาะทางต่าง ๆ ที่มีหรือที่กำลังจะเปิดใหม่ เนื่องจากความต้องการที่เพิ่มขึ้นของโรงพยาบาลเอกชนและโรงพยาบาลรัฐ ดังนั้น บริษัทฯ ยังคงยึดมั่นในนโยบายในการคงไว้ซึ่งการรักษาความสัมพันธ์อันดีกับแพทย์ผู้เชี่ยวชาญสาขาต่าง ๆ รวมถึงการอำนวยความสะดวกและความคล่องตัวในการตรวจรักษา ไม่ว่าจะเป็นด้านสถานที่ อุปกรณ์ เครื่องมือทางการแพทย์ และส่งเสริมการพัฒนาความรู้และทักษะแก่บุคลากรอย่างต่อเนื่อง โดยการส่งไปศึกษาอบรมในหลักสูตรใหม่ ๆ อยู่เสมอ รวมทั้งการจัดให้มีสวัสดิการค่าตอบแทนสภาพแวดล้อมในการทำงานที่เหมาะสม มุ่งสร้างขวัญและกำลังใจเพื่อเสริมสร้างความผูกพันระหว่างบุคลากรและองค์กรได้ในระยะยาว ซึ่งสามารถลดปัญหาดังกล่าวลงได้

2. ความเสี่ยงจากการแข่งขันที่รุนแรงในธุรกิจโรงพยาบาล

ปัจจุบันการดำเนินธุรกิจและการให้บริการทางการแพทย์และสาธารณสุขในประเทศไทยมีการแข่งขันทั้งจากโรงพยาบาลภาครัฐและภาคเอกชนที่สูงขึ้น โดยเหตุนี้ โรงพยาบาลเอกชนหลายแห่งต่างใช้กลยุทธ์การแข่งขันทั้งในด้านราคา ด้านคุณภาพการให้บริการ และความเชี่ยวชาญทางการแพทย์ เพื่อรักษาฐานลูกค้าเดิมและพยายามหากกลุ่มลูกค้าใหม่อยู่ตลอดเวลา ซึ่งมีความเสี่ยงที่จะทำให้บริษัทฯ อาจสูญเสียลูกค้าไปให้แก่โรงพยาบาลอื่น

อย่างไรก็ตาม บริษัทฯ ได้เตรียมความพร้อมในการรับมือกับการแข่งขันเพื่อรักษาฐานลูกค้าและเพื่อความเป็นโรงพยาบาลชั้นนำในเขตกรุงเทพมหานครด้านตะวันออก บริษัทฯ ได้มีการลงทุนในอุปกรณ์ทางการแพทย์ และระบบเทคโนโลยีสารสนเทศที่ทันสมัย การนำเสนอสิทธิประโยชน์ที่เพิ่มขึ้นจากการเป็นสมาชิกของโรงพยาบาลไทยนครินทร์ นอกจากนี้ ยังมีการยกระดับสิ่งอำนวยความสะดวก ปรับปรุงและขยายพื้นที่เพื่อรองรับการบริการทั้งผู้ป่วยในและผู้ป่วยนอกเพื่อให้ผู้ใช้บริการได้รับประโยชน์สูงสุด

3. ความเสี่ยงจากการเปลี่ยนแปลงนโยบายของรัฐ

จากการที่บริษัทฯ ไม่ได้เข้าโครงการประกันสังคมและโครงการหลักประกันสุขภาพถ้วนหน้า จึงเป็นเหตุผลหนึ่งที่ส่งผลต่อจำนวนผู้ใช้บริการของโรงพยาบาล เมื่อเปรียบเทียบกับโรงพยาบาลอื่นที่เข้าร่วมโครงการ แต่บริษัทฯ ยังคงตระหนักถึงความเสี่ยงดังกล่าวเสมอ ด้วยเหตุนี้ บริษัทฯ จึงยังคงมีนโยบายมุ่งเน้นที่จะพัฒนาการบริการรักษาพยาบาลและการเอาใจใส่ดูแลเพื่อให้ผู้ใช้บริการเกิดความพึงพอใจในระดับสูงสุด ซึ่งจะเป็นทางเลือกในสิ่งที่ดีกว่าของผู้ใช้บริการ อย่างไรก็ตาม บริษัทฯ ได้มีการพิจารณาถึงการเข้าร่วมโครงการบางโครงการกับหน่วยงานของรัฐเช่นกัน เช่น กรณีการล้างไต บริษัทฯ ได้เปิดโครงการให้ผู้ป่วยสามารถใช้สิทธิเบิกค่าฟอกไตกับประกันสังคม หรือกับหน่วยงานราชการได้ และเข้าร่วมโครงการกับกรมบัญชีกลางเพื่อให้บริการแก่ผู้ใช้สิทธิเบิกจ่ายตรงประเภทผู้ป่วยในกรณีนี้ลดค่าตัดล่วงหน้า เป็นต้น

4. ความเสี่ยงเรื่องการเช่าที่ดิน

โรงพยาบาลไทยนครินทร์ ตั้งอยู่บนที่ดินที่บริษัทฯ ทำสัญญาเช่าระยะยาว 30 ปี กับสภาอากาศไทย ซึ่งจะครบอายุสัญญาเช่าในวันที่ 8 พฤศจิกายน พ.ศ. 2561 เนื่องจากการครบกำหนดอายุสัญญาเช่าที่ใกล้เข้ามาทุกขณะ บริษัทฯ และผู้บริหารได้ตระหนักถึงความเสี่ยงดังกล่าว จึงได้ดำเนินการติดต่อขอต่ออายุสัญญาเช่าที่ดินและอาคารโรงพยาบาลกับสภาอากาศไทยแล้ว ซึ่งโดยหลักการเบื้องต้น สภาอากาศไทยได้อนุมัติให้บริษัทฯ ต่ออายุสัญญาเช่าได้อีก 30 ปี ซึ่งขณะนี้อยู่ระหว่างเจรจาค่าตอบแทนการเช่าและคาดว่าจะสามารถต่อสัญญาเช่าที่ดินและอาคารออกไปอีกในอัตราค่าเช่าและค่าตอบแทนที่เหมาะสมตามที่ทั้งสองฝ่าย

ตกลงร่วมกัน และมีแนวโน้มที่ดีในการเจรจาที่จะต่อสัญญาเช่าที่ดินและอาคารดังกล่าว ที่ผ่านมา บริษัทฯ มีสัมพันธภาพอันดีกับสภาอากาศไทย และปฏิบัติตามเงื่อนไขต่าง ๆ ที่ระบุไว้ในสัญญาอย่างเคร่งครัด รวมทั้งการให้ความสนับสนุนและเข้าร่วมกิจกรรมกับสภาอากาศไทยมาโดยตลอด

นอกจากนี้ บริษัทฯ ได้รับโอนกรรมสิทธิ์ที่ดินด้านข้างและด้านหลังบริษัทฯ (รวมเนื้อที่ดินประมาณ 16 - 3 - 19.5 ไร่) ที่ประมูลซื้อกับ บริษัท บริหารสินทรัพย์ สุขุมวิท จำกัด เป็นที่เรียบร้อยแล้ว

5. ข้อพิพาททางกฎหมาย

เนื่องจากปัจจุบันเป็นที่รับรู้กันว่าข้อพิพาทและคดีความระหว่างผู้ป่วยกับโรงพยาบาลและแพทย์มีจำนวนเพิ่มมากขึ้น อีกทั้งประชาชนสามารถเข้าถึงข่าวสารเกี่ยวกับกฎหมายใหม่หลายฉบับที่ได้ออกมาเพื่อรับรองคุ้มครองสิทธิ เสรีภาพให้กับผู้ป่วยหรือผู้บริโภคได้มากยิ่งขึ้น เช่น พระราชบัญญัติสุขภาพแห่งชาติ พ.ศ. 2550 พระราชบัญญัติวิธีพิจารณาคดีผู้บริโภค พ.ศ. 2551 เป็นต้น รวมถึงข้อกำหนดของแพทยสภาเกี่ยวกับการโฆษณาของสถานพยาบาลที่เข้มงวดมากขึ้น ทำให้สถานพยาบาล แพทย์ และพยาบาลต้องระมัดระวังและรอบคอบในทุก ๆ ด้านที่เกี่ยวข้องกับผู้ป่วยและผู้ใช้บริการ ดังนั้น เพื่อป้องกันมิให้เกิดความเสี่ยงอันจะนำมาซึ่งข้อพิพาททางกฎหมาย บริษัทฯ จึงยึดถือนโยบายในการเจรจาและประนีประนอมเป็นสำคัญ โดยจะทำการชี้แจงและปรับความเข้าใจถึงแม้ว่าปัญหาที่เกิดขึ้นจะมีสาเหตุจากความคาดหวังของผู้ป่วยและผู้ใช้บริการก็ตาม นอกจากนี้ บริษัทฯ ยังมีนโยบายในการจัดการด้านต่าง ๆ ที่มีความเสี่ยงในด้านกฎหมายให้รัดกุมมากยิ่งขึ้น

สำหรับในช่วงที่ผ่านมา บริษัทฯ มีข้อพิพาททางกฎหมายอยู่บ้าง แต่ก็ไม่ส่งผลกระทบต่อการดำเนินธุรกิจอย่างมีนัยสำคัญและไม่กระทบต่อสินทรัพย์ของบริษัทฯ แต่อย่างใด



ข้อมูลทั่วไปและข้อมูลสำคัญอื่น

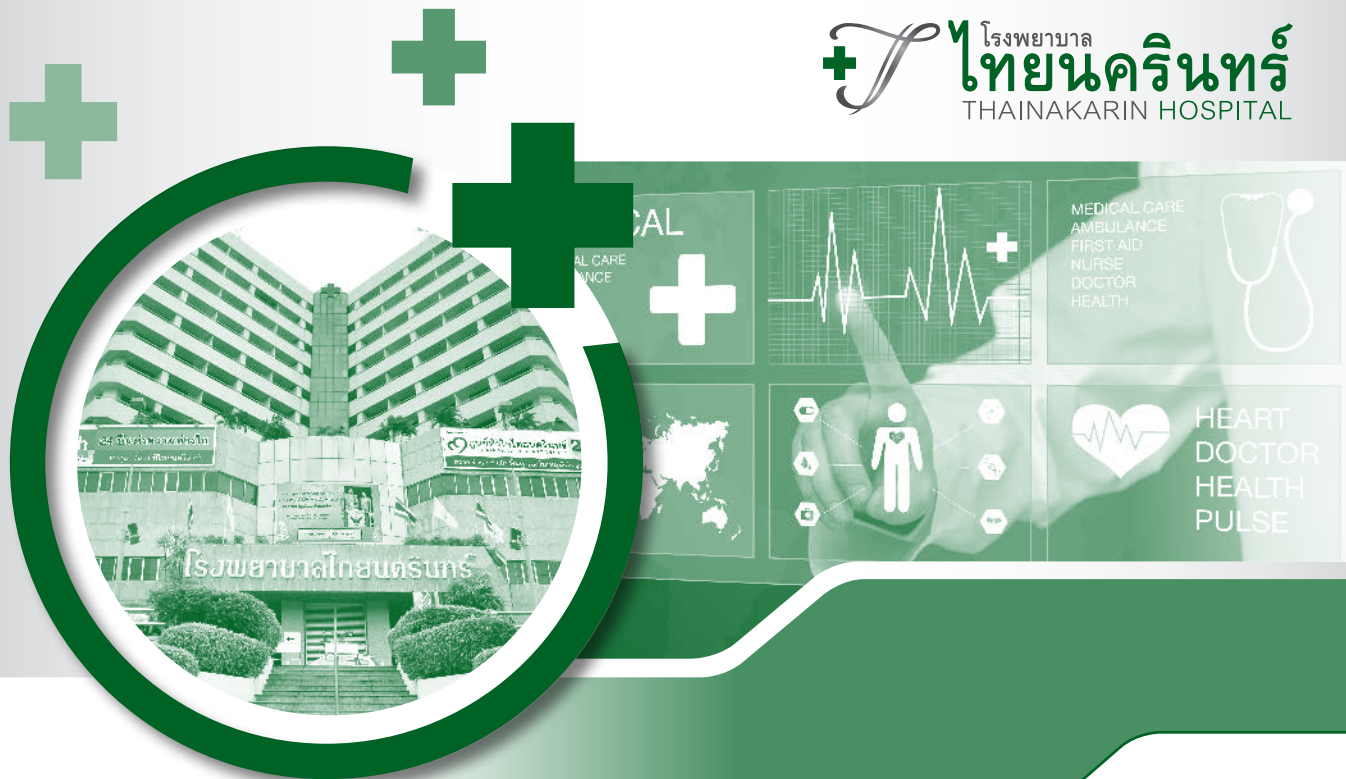

โรงพยาบาล
ไทรนครินทร์
THAINAKARIN HOSPITAL

| | |
|-------------------------|--|
| ชื่อบริษัท | : บริษัท โรงพยาบาลไทรนครินทร์ จำกัด (มหาชน) หรือ “โรงพยาบาลไทรนครินทร์” |
| ประเภทธุรกิจ | : โรงพยาบาลเอกชน (สถานพยาบาลประเภทรับผู้ป่วยไว้ค้างคืน) |
| สถานที่ตั้งสำนักงานใหญ่ | : 345 ถนนบางนา - ตราด กม.3.5 แขวงบางนา เขตบางนา กรุงเทพมหานคร 10260 |
| เลขทะเบียนบริษัท | : 0107547000974 |
| ทุนจดทะเบียน | : 180 ล้านบาท เป็นหุ้นสามัญ 180 ล้านหุ้น มูลค่าหุ้นละ 1 บาท เรียกชำระแล้วเต็มมูลค่า |
| เว็บไซต์ | : www.thainakarin.co.th |
| อีเมล | : ir@thainakarin.co.th |
| โทรศัพท์ | : 0 2361 2727 |
| โทรสาร | : 0 2361 2777 |

บุคคลอ้างอิงอื่นๆ

๑ นายทะเบียนหลักทรัพย์

| | | |
|--------------------|---|---|
| ชื่อสำนักงาน | : | บริษัท ศูนย์รับฝากหลักทรัพย์ (ประเทศไทย) จำกัด |
| ที่ตั้ง | : | 93 ถนนรัชดาภิเษก แขวงดินแดง เขตดินแดง กรุงเทพฯ 10400 |
| โทรศัพท์ | : | 0 2009 9000 |
| โทรสาร | : | 0 2009 9991 |
| SET Contact center | : | 0 2009 9999 |
| Website | : | http://www.set.or.th/tsd |

๑ ผู้สอบบัญชี

| | | |
|-----------------|---|--|
| ชื่อสำนักงาน | : | บริษัท สำนักงาน อีวาย จำกัด |
| ชื่อผู้สอบบัญชี | : | นางสาวกมลทิพย์ เลิศวิทย์วรเทพ ผู้สอบบัญชีรับอนุญาต เลขทะเบียน 4377 และ / หรือ นายวิชาติ โลเทศกระวี ผู้สอบบัญชีรับอนุญาต เลขทะเบียน 4451 และ / หรือ นางสาวศิริวรรณ สุรเทพินทร์ ผู้สอบบัญชีรับอนุญาต เลขทะเบียน 4604 |
| ที่ตั้ง | : | ชั้น 33 อาคารเลคร์ชดา 193/136 - 137 ถนนรัชดาภิเษก แขวงดินแดง เขตคลองเตย กรุงเทพฯ 10110 |
| โทรศัพท์ | : | 0 2264 0777 |
| โทรสาร | : | 0 2264 0789 |

๑ ผู้ตรวจสอบภายใน

| | | |
|--------------|---|--|
| ชื่อสำนักงาน | : | บริษัท ตรวจสอบภายในธรรมนิติ จำกัด |
| ที่ตั้ง | : | 267/1 ถนนประชาราษฎร์ สาย 1 แขวงบางซื่อ เขตบางซื่อ กรุงเทพฯ 10800 |
| โทรศัพท์ | : | 0 2587 8080 |
| โทรสาร | : | 0 2586 0301 |

ในปี 2560 ผู้สอบบัญชีของบริษัทฯ คือ นางสาวกมลทิพย์ เลิศวิทย์วรเทพ ผู้สอบบัญชีรับอนุญาต เลขทะเบียน 4377 จากบริษัท สำนักงาน อีวาย จำกัด (เดิมชื่อ บริษัท สำนักงาน เอ็นส์ท แอนด์ ยัง จำกัด) โดยมีค่าตอบแทนการสอบบัญชีเป็นจำนวนเงิน 1,020,000 บาทต่อปี และค่าใช้จ่ายในการปฏิบัติงานตรวจสอบ เช่น ค่าใช้จ่ายในการเดินทาง และค่าทำสำเนาเอกสาร เป็นต้น เบิกจ่ายตามจริงแต่ไม่เกิน 30,000 บาท



ผู้ถือหุ้น

โครงสร้างการถือหุ้น

๑ หลักทรัพย์ของบริษัทฯ

บริษัทฯ มีทุนจดทะเบียน 180 ล้านบาท เรียกชำระเต็มมูลค่าแล้ว 180 ล้านบาท แบ่งเป็นหุ้นสามัญ 180 ล้านหุ้น มูลค่าหุ้นละ 1 บาท

รายชื่อผู้ถือหุ้นรายใหญ่ 10 รายแรกของบริษัทฯ ณ วันที่ 3 ตุลาคม 2560 มีดังต่อไปนี้

ผู้ถือหุ้น

| กลุ่มผู้ถือหุ้น | จำนวนหุ้น | % สัดส่วนการถือหุ้น |
|-----------------------------------|------------|---------------------|
| 1 บริษัท สยามสินทรัพย์พัฒนา จำกัด | 50,000,000 | 27.78 |
| 2 นายจตุพร สีนาทกถากุล | 21,540,000 | 11.97 |
| 3 นายพิจิตต์ วิริยะเมตตากุล | 4,500,000 | 2.50 |
| 4 นางแววตา หล่ออารีย์สุวรรณ | 4,435,400 | 2.46 |
| 5 นางนิภาภัทร สีนาทกถากุล | 3,000,000 | 1.67 |
| 6 นายนิวัตศิลป์ ศรีสุข | 3,000,000 | 1.67 |
| 7 นางภาวนา อัจฉราวรรณ | 2,969,500 | 1.65 |
| 8 น.ส.สำลี พรหมมาสม | 2,900,000 | 1.61 |
| 9 นางสมพร จึ้งรุ่งเรืองกิจ | 2,424,700 | 1.35 |
| 10 น.ส.นิตเนตร มหัทธนาภิรักษ์ | 2,397,800 | 1.33 |

แหล่งข้อมูล: บริษัท ศูนย์รับฝากหลักทรัพย์ (แห่งประเทศไทย) จำกัด

กลุ่มผู้ถือหุ้นรายใหญ่ที่มีอิทธิพลต่อการกำหนดนโยบายการจัดการหรือการดำเนินการของบริษัทฯ อย่างมีนัยสำคัญ ดังนี้

1. กลุ่มครอบครัวสินาทกถากุล ถือหุ้นในสัดส่วนร้อยละ 16 ประกอบด้วย นายจตุพร สีนาทกถากุล นายสุชาติ สีนาทกถากุล นางนิภาภัทร สีนาทกถากุล นายฐิติ สีนาทกถากุล นายปิติกัทร สีนาทกถากุล นางสาวอรอร่า สีนาทกถากุล และ นายทศพร สีนาทกถากุล
2. ครอบครัวสินาทกถากุล ถือหุ้นและเป็นกรรมการผู้มีอำนาจลงนามของบริษัท สยามสินทรัพย์พัฒนา จำกัด

นโยบายการจ่ายเงินปันผล

บริษัทฯ มีนโยบายจ่ายเงินปันผลในอัตราไม่ต่ำกว่าร้อยละ 60 ของกำไรสุทธิหลังหักภาษีเงินได้นิติบุคคล อย่างไรก็ตามบริษัทฯ อาจกำหนดให้การจ่ายเงินปันผลมีอัตราน้อยกว่าอัตราที่กำหนดข้างต้นได้ หากบริษัทฯ มีความจำเป็นที่จะต้องนำเงินกำไรสุทธิจำนวนดังกล่าวมาใช้เพื่อขยายการดำเนินงานของบริษัทฯ ต่อไป

เมื่อวันที่ 14 กันยายน 2560 ที่ประชุมคณะกรรมการของบริษัทฯ ครั้งที่ 4/2560 ได้มีมติอนุมัติให้เสนอการจ่ายเงินปันผลประจำปี 2560 (จากผลการดำเนินงานตั้งแต่ 1 สิงหาคม 2559 - 31 กรกฎาคม 2560) แก่ผู้ถือหุ้นในอัตราหุ้นละ 0.60 บาท รวมเป็นเงินจำนวน 108,000,000 บาท (หนึ่งร้อยแปดล้านบาทถ้วน) โดยจะนำเสนอต่อที่ประชุมสามัญผู้ถือหุ้น ประจำปี 2560 เพื่อพิจารณาอนุมัติ



โครงสร้างการจัดการ

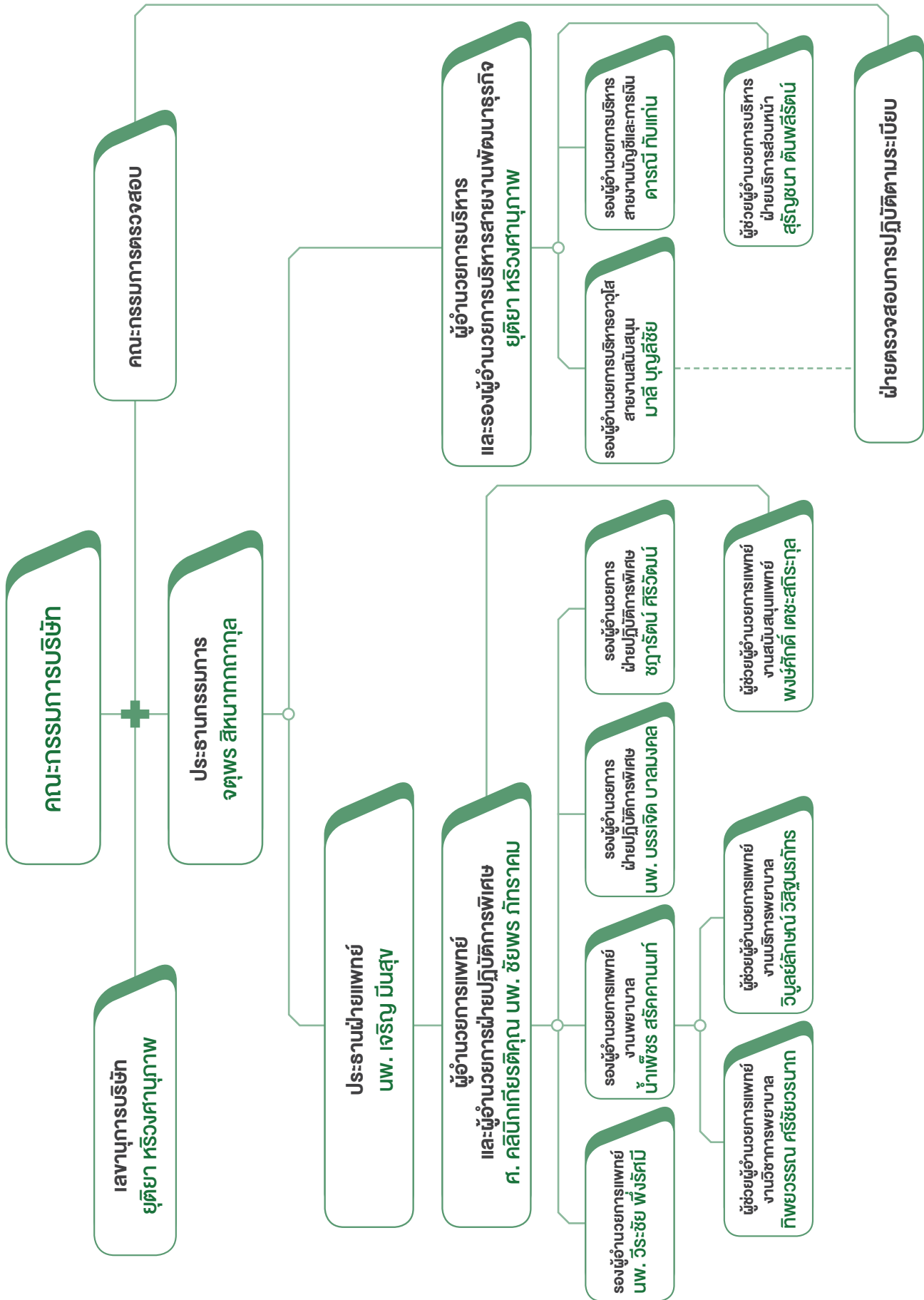

คณะกรรมการบริษัท

ข้อมูล ณ วันที่ 31 กรกฎาคม 2560 คณะกรรมการบริษัท ประกอบด้วยกรรมการ 14 ท่าน¹ ดังนี้

| | | |
|---------------------------|---------------|--|
| 1. นายจตุพร | สีหนาทกฤดากุล | ประธานกรรมการ |
| 2. นพ. เจริญ | มีนสุข | กรรมการ |
| 3. ศ. เกียรติคุณ นพ. เดชา | ตันไพจิตร | กรรมการ |
| 4. ผศ. นพ. ประภาส | ธีระกุล | กรรมการ |
| 5. นายประภัทร | สุทธาเวช | กรรมการ |
| 6. นายสุเมธ | เจนเจษฎา | กรรมการ |
| 7. นพ. อาคม | เชียรศิลป์ | กรรมการ |
| 8. นายฐิติ | สีหนาทกฤดากุล | กรรมการ |
| 9. นายปิติกัทร | สีหนาทกฤดากุล | กรรมการ |
| 10. นายนรเทพ | สีหนาทกฤดากุล | กรรมการ |
| 11. นายไกรศักดิ์ | ชัฒคำ | กรรมการ กรรมการอิสระ และประธานกรรมการตรวจสอบ |
| 12. นพ. ปรีดี | เหตระกูล | กรรมการ กรรมการอิสระ และกรรมการตรวจสอบ |
| 13. รศ. นพ. เชิดศักดิ์ | ธีระบุตร | กรรมการ กรรมการอิสระ และกรรมการตรวจสอบ |
| 14. ผศ. ดร. ปัญญา | อิสระวราวนิช | กรรมการ กรรมการอิสระ และกรรมการตรวจสอบ |

กรรมการผู้มีอำนาจลงนามแทนบริษัท

ประกอบด้วย นายจตุพร สีหนาทกฤดากุล, นพ. เจริญ มีนสุข, นายประภัทร สุทธาเวช, ผศ. นพ. ประภาส ธีระกุล, นพ. ปรีดี เหตระกูล และนายฐิติ สีหนาทกฤดากุล กรรมการสองในหกท่านดังกล่าวนี้ ลงลายมือชื่อร่วมกัน พร้อมประทับตราสำคัญของบริษัท

ขอบเขตหน้าที่ และความรับผิดชอบของคณะกรรมการบริษัท

คณะกรรมการบริษัทมีอำนาจหน้าที่และความรับผิดชอบในการจัดการบริษัท ให้เป็นไปตามกฎหมาย วัตถุประสงค์และข้อบังคับของบริษัทฯ ตลอดจนมติของที่ประชุมผู้ถือหุ้นที่ชอบด้วยกฎหมายด้วยความซื่อสัตย์สุจริต และระมัดระวังรักษาผลประโยชน์ของบริษัทฯ โดยสรุปอำนาจหน้าที่ที่สำคัญได้ ดังนี้

- จัดให้มีการประชุมผู้ถือหุ้นเป็นการประชุมสามัญประจำปีภายใน 4 เดือน นับแต่วันสิ้นสุดรอบระยะเวลาบัญชีของบริษัทฯ
- จัดให้มีการประชุมคณะกรรมการบริษัท อย่างน้อย 3 เดือนต่อครั้ง
- จัดให้มีการทำงบแสดงฐานะการเงินและงบกำไรขาดทุนเบ็ดเสร็จของบริษัทฯ ณ วันสิ้นสุดรอบระยะเวลาบัญชีของบริษัทฯ ซึ่งผู้สอบบัญชีรับอนุญาตได้ตรวจสอบแล้ว และนำเสนอต่อที่ประชุมผู้ถือหุ้นเพื่อพิจารณาและอนุมัติ
- คณะกรรมการอาจมอบอำนาจให้กรรมการท่านหนึ่งหรือหลายท่านหรือบุคคลอื่นใดปฏิบัติกรอย่างหนึ่งอย่างใดแทนคณะกรรมการได้ โดยอยู่ภายใต้การควบคุมของคณะกรรมการ หรืออาจมอบอำนาจเพื่อให้บุคคลดังกล่าวมีอำนาจตามที่คณะกรรมการเห็นสมควร และภายในระยะเวลาที่คณะกรรมการเห็นสมควร ซึ่งคณะกรรมการอาจยกเลิกเพิกถอน เปลี่ยนแปลง หรือแก้ไขบุคคลที่ได้รับมอบอำนาจหรืออำนาจนั้น ๆ ได้เมื่อเห็นสมควร

ทั้งนี้ คณะกรรมการบริษัทอาจมอบอำนาจให้ผู้อำนวยความสะดวกมีอำนาจหน้าที่ในการปฏิบัติงานต่าง ๆ โดยมีรายละเอียดการมอบอำนาจตามขอบเขตอำนาจหน้าที่ของผู้อำนวยความสะดวก ซึ่งการมอบอำนาจนั้น ต้องไม่มีลักษณะเป็นการมอบอำนาจที่ทำให้ผู้อำนวยความสะดวกสามารถพิจารณาและอนุมัติรายการที่ตนหรือบุคคลที่อาจมีความขัดแย้ง มีส่วนได้ส่วนเสีย หรือมีความขัดแย้งทางผลประโยชน์อื่นใด กับบริษัทฯ หรือบริษัทย่อย (ถ้ามี) ยกเว้นเป็นการอนุมัติรายการที่เป็นไปตามนโยบายและหลักเกณฑ์ที่คณะกรรมการบริษัทพิจารณาและอนุมัติไว้แล้ว

¹ นายชัยฤกษ์ วีระธัตนพร ได้รับการแต่งตั้งเป็นกรรมการบริษัทแทนกรรมการบริษัทซึ่งพ้นจากตำแหน่งก่อนครบกำหนดตามวาระ (พล.ต.อ. สวัสดิ์ อมรวิวัฒน์) ตามมติที่ประชุมคณะกรรมการบริษัท ครั้งที่ 3/2560 เมื่อวันที่ 10 สิงหาคม 2560

- จ. กำหนดนโยบาย แนวทาง แผนงาน และงบประมาณของบริษัทฯ ควบคุม กำกับดูแลการบริหารและการจัดการของผู้บริหารให้เป็นไปตามนโยบายที่ได้รับมอบหมาย เว้นแต่ในเรื่องดังต่อไปนี้ คณะกรรมการต้องได้รับมติอนุมัติจากที่ประชุมผู้ถือหุ้นก่อนการดำเนินการ อันได้แก่ เรื่องที่กฎหมายกำหนดให้ต้องได้รับมติอนุมัติจากที่ประชุมผู้ถือหุ้น เช่น การเพิ่มทุน การลดทุน การขาย หรือโอนกิจการของบริษัทฯ ทั้งหมด หรือบางส่วนที่สำคัญให้แก่บุคคลอื่น หรือการซื้อหรือรับโอนกิจการของบริษัทอื่นมาเป็นของบริษัทฯ การแก้ไขหนังสือบริคณห์สนธิหรือข้อบังคับ เป็นต้น
- นอกจากนี้ คณะกรรมการบริษัทยังมีขอบเขตหน้าที่ในการกำกับดูแลให้บริษัทฯ ปฏิบัติตามกฎหมายว่าด้วยหลักทรัพย์และตลาดหลักทรัพย์ ข้อกำหนดของตลาดหลักทรัพย์แห่งประเทศไทย เช่น การทำรายการที่เกี่ยวข้องกัน และการซื้อหรือขายหลักทรัพย์ที่สำคัญตามกฎหมายเกณฑ์ของตลาดหลักทรัพย์แห่งประเทศไทย หรือกฎหมายที่เกี่ยวข้องกับธุรกิจของบริษัทฯ
- ฉ. พิจารณาโครงสร้างการบริหารงาน แต่งตั้งผู้ดำเนินการและคณะกรรมการอื่นตามความเหมาะสม
- ช. ติดตามผลการดำเนินงานให้เป็นไปตามแผนงานและงบประมาณอย่างต่อเนื่อง
- ช. กรรมการจะต้องไม่ประกอบกิจการอันมีสภาพอย่างเดียวกัน และเป็นการแข่งขันกับกิจการของบริษัทฯ หรือเข้าเป็นหุ้นส่วนในห้างหุ้นส่วนสามัญ หรือเป็นหุ้นส่วนไม่จำกัดความรับผิดในห้างหุ้นส่วนจำกัด หรือเป็นกรรมการของบริษัทเอกชน หรือบริษัทอื่นที่ประกอบกิจการอันมีสภาพอย่างเดียวกัน และเป็นการแข่งขันกับกิจการของบริษัทฯ ไม่ว่าจะทำเพื่อประโยชน์ตน หรือเพื่อประโยชน์ผู้อื่น เว้นแต่จะได้แจ้งให้ที่ประชุมผู้ถือหุ้นทราบก่อนที่จะมีมติแต่งตั้ง
- ฉ. กรรมการต้องแจ้งให้บริษัทฯ ทราบโดยไม่ชักช้า หากมีส่วนได้เสียไม่ว่าโดยตรงหรือโดยอ้อมในสัญญาที่บริษัทฯ ทำขึ้น หรือถือหุ้นหรือหุ้นกู้เพิ่มขึ้น หรือลดลง ไม่เท่ากับในบริษัทฯ หรือบริษัทในเครือ

บริษัทฯ มุ่งเน้นส่งเสริมพัฒนาความรู้ความสามารถในการปฏิบัติงานอย่างต่อเนื่องแก่คณะกรรมการบริษัท โดยส่งเสริมให้คณะกรรมการบริษัทเข้าอบรมหรือเข้าร่วมในหลักสูตรที่เกี่ยวข้องกับการปฏิบัติหน้าที่กรรมการหรือกิจกรรมสัมมนาที่เป็นการเพิ่มพูนความรู้ในการปฏิบัติงานอย่างต่อเนื่องในการปฏิบัติหน้าที่ โดยในปี 2560 กรรมการบริษัทได้เข้ารับการอบรมหลักสูตร Director Accreditation Program (DAP) รุ่นที่ 139/2560 จำนวน 1 คน ได้แก่ นพ. อาคม เที่ยงศรีศิลป์

ขอบเขต หน้าที่ และความรับผิดชอบของประธานกรรมการ

ประธานกรรมการมีขอบเขต หน้าที่ และความรับผิดชอบ ดังต่อไปนี้

- ก. ร่วมพิจารณาการจัดสรรงบประมาณประจำปี ตามที่ฝ่ายจัดการเสนอ ก่อนที่จะนำเสนอให้คณะกรรมการบริษัทพิจารณาอนุมัติ
- ข. อนุมัติการจัดซื้อจัดจ้างในวงเงินไม่เกิน 10,000,000 บาทต่อครั้ง

ทั้งนี้ อำนาจของประธานกรรมการจะไม่รวมถึงอำนาจในการอนุมัติรายการใดที่อาจมีความขัดแย้ง หรือรายการใดที่ประธานกรรมการ หรือบุคคลที่เกี่ยวข้องกับประธานกรรมการมีส่วนได้ส่วนเสีย หรือผลประโยชน์ในลักษณะอื่นใดขัดแย้งกับบริษัทฯ หรือบริษัทฯ ย่อย (ถ้ามี) ตามกฎหมายของตลาดหลักทรัพย์แห่งประเทศไทย ซึ่งการอนุมัติรายการในลักษณะดังกล่าวจะต้องเสนอต่อที่ประชุมคณะกรรมการบริษัท หรือที่ประชุมผู้ถือหุ้น เพื่อพิจารณาและอนุมัติรายการดังกล่าว ตามข้อบังคับของบริษัทฯ หรือกฎหมายที่เกี่ยวข้องกำหนด เว้นแต่เป็นการอนุมัติรายการที่เป็นลักษณะการดำเนินธุรกรรมการค้าปกติทั่วไปของบริษัทฯ ที่คณะกรรมการบริษัทกำหนดกรอบการพิจารณาไว้ชัดเจนแล้ว

เลขาธิการบริษัท

คณะกรรมการบริษัทได้แต่งตั้ง นางสาวยุติยา หริวงศานุภาพ ให้ดำรงตำแหน่งเลขาธิการบริษัท ตั้งแต่วันที่ 9 มิถุนายน 2559 เพื่อทำหน้าที่ดูแลและจัดการการประชุมของคณะกรรมการบริษัท การประชุมผู้ถือหุ้น รวมทั้งจัดทำรายงานการประชุมคณะกรรมการบริษัท รายงานการประชุมผู้ถือหุ้น รายงานประจำปี และจัดเก็บเอกสารตามที่กฎหมายกำหนด นอกจากนี้ ยังช่วยให้คำแนะนำแก่คณะกรรมการบริษัทและผู้บริหารเกี่ยวกับกฎหมายต่าง ๆ ที่เกี่ยวข้องกับบริษัทจดทะเบียนในตลาดหลักทรัพย์แห่งประเทศไทย และการกำกับดูแลกิจการที่ดีของบริษัท

ขอบเขต หน้าที่ และความรับผิดชอบของเลขาธิการบริษัทมีดังนี้

1. ให้คำแนะนำเบื้องต้นแก่กรรมการบริษัทเกี่ยวกับข้อกฎหมาย ระเบียบ และข้อบังคับต่าง ๆ ของบริษัท และติดตามให้มีการปฏิบัติตามอย่างถูกต้อง และรายงานการเปลี่ยนแปลงที่มีสาระสำคัญต่อกรรมการบริษัท
2. จัดการประชุมผู้ถือหุ้น และประชุมคณะกรรมการบริษัทให้เป็นไปตามกฎหมาย
3. บันทึกรายงานการประชุมผู้ถือหุ้นและการประชุมคณะกรรมการบริษัท รวมทั้งติดตามให้มีการปฏิบัติตามมติที่ประชุมดังกล่าว
4. ดูแลให้มีการเปิดเผยข้อมูลและรายงานสารสนเทศของบริษัทฯ ในส่วนที่รับผิดชอบต่อหน่วยงานที่มีหน้าที่กำกับดูแลบริษัทฯ
5. ติดต่อและสื่อสารกับผู้ถือหุ้น
6. ดูแลกิจกรรมของคณะกรรมการบริษัท

คณะกรรมการตรวจสอบ

ข้อมูล ณ วันที่ 31 กรกฎาคม 2560 คณะกรรมการตรวจสอบประกอบด้วยกรรมการ 4 ท่าน² ดังนี้

- | | | |
|-----------------------|--------------|--------------------------------------|
| 1. นายไกรศักดิ์ | ชัคคำ | กรรมการอิสระ และประธานกรรมการตรวจสอบ |
| 2. นพ. ปรีดี | เหตระกูล | กรรมการอิสระ และกรรมการตรวจสอบ |
| 3. รศ. นพ. เชิดศักดิ์ | ธีระบุตร | กรรมการอิสระ และกรรมการตรวจสอบ |
| 4. ผศ. ดร. ปัญญา | อิสระวราวนิช | กรรมการอิสระ และกรรมการตรวจสอบ |

โดยมี ผศ. ดร. ปัญญา อิสระวราวนิช ซึ่งปัจจุบันเป็นอาจารย์ประจำ คณะพาณิชยศาสตร์และการบัญชี สาขาวิชาบริหาร การปฏิบัติการ มหาวิทยาลัยธรรมศาสตร์ และเป็นผู้สอบบัญชีรับอนุญาตแห่งประเทศไทย เป็นผู้มีความรู้และประสบการณ์ ทางด้านบัญชีและการเงิน

เลขาธิการคณะกรรมการตรวจสอบ

คณะกรรมการตรวจสอบพิจารณาคัดเลือกให้ นายอรรถพงศ์ ทิพย์อักษร ดำรงตำแหน่งเลขาธิการคณะกรรมการตรวจสอบ เพื่อทำหน้าที่ดูแลและจัดการช่วยเหลือการดำเนินงานของคณะกรรมการตรวจสอบเกี่ยวกับการนัดหมาย การประชุมการจัดเตรียม วาระการประชุม นำส่งเอกสารประกอบการประชุม และบันทึกรายงานการประชุม

ขอบเขต หน้าที่ และความรับผิดชอบของคณะกรรมการตรวจสอบ

คณะกรรมการตรวจสอบมีขอบเขต หน้าที่ และความรับผิดชอบ ดังต่อไปนี้

- ก. สอบทานให้บริษัทฯ มีการรายงานทางการเงินอย่างถูกต้องและเพียงพอ
- ข. สอบทานให้บริษัทฯ มีระบบการควบคุมภายใน (Internal Control) และการตรวจสอบภายใน (Internal Audit) ที่มีความเหมาะสมและมีประสิทธิผล และพิจารณาความเป็นอิสระของหน่วยงานตรวจสอบภายใน ตลอดจนให้ความเห็นชอบ ในการพิจารณาแต่งตั้ง โยกย้าย เลิกจ้างหัวหน้าหน่วยงานตรวจสอบภายใน หรือหน่วยงานอื่นใดที่รับผิดชอบเกี่ยวกับการ ตรวจสอบภายใน
- ค. สอบทานให้บริษัทฯ ปฏิบัติตามกฎหมายว่าด้วยหลักทรัพย์และตลาดหลักทรัพย์ ข้อกำหนดของตลาดหลักทรัพย์ หรือกฎหมายที่เกี่ยวข้องกับธุรกิจของบริษัทฯ
- ง. พิจารณา คัดเลือก เสนอแต่งตั้ง และเสนอแต่งตั้งบุคคลซึ่งมีความเป็นอิสระเพื่อทำหน้าที่ผู้สอบบัญชีของบริษัทฯ และเสนอคำตอบแทนของผู้สอบบัญชี รวมทั้งเข้าร่วมประชุมกับผู้สอบบัญชีโดยไม่มีฝ่ายจัดการเข้าร่วมประชุมด้วย อย่างน้อยปีละ 1 ครั้ง

² นายชัยฤกษ์ วีระธรรณพ ได้รับการแต่งตั้งเป็นกรรมการตรวจสอบแทนกรรมการตรวจสอบซึ่งพ้นจากตำแหน่งก่อนครบกำหนดตามวาระ (พล.ต.อ. สวัสดิ์ อมรวีวัฒน์) ตามมติที่ประชุมคณะกรรมการบริษัท ครั้งที่ 3/2560 เมื่อวันที่ 10 สิงหาคม 2560

- จ. พิจารณาการเปิดเผยข้อมูลของบริษัทฯ ในกรณีที่เกิดรายการที่เกี่ยวข้อง หรือรายการที่อาจมีความขัดแย้งทางผลประโยชน์ ให้มีความถูกต้องและครบถ้วนให้เป็นไปตามกฎหมายและข้อกำหนดของตลาดหลักทรัพย์ ทั้งนี้ เพื่อให้มั่นใจว่า รายการดังกล่าวสมเหตุสมผลและเป็นประโยชน์สูงสุดต่อบริษัทฯ
- ฉ. ปฏิบัติการอื่นใดตามที่คณะกรรมการบริษัทมอบหมาย และคณะกรรมการตรวจสอบเห็นชอบด้วย เช่น ทบทวนนโยบายการบริหารทางการเงินและการบริหารความเสี่ยง ทบทวนการปฏิบัติตามจรรยาบรรณทางธุรกิจของผู้บริหาร ทบทวนร่วมกับผู้บริหารบริษัทฯ ในรายงานสำคัญที่ต้องเสนอสาธารณะชนตามที่กฎหมายกำหนด ได้แก่ บทรายงานและการวิเคราะห์ของฝ่ายบริหาร เป็นต้น
- ช. ดำเนินการจัดทำรายงานกิจกรรมของคณะกรรมการตรวจสอบ โดยเปิดเผยไว้ในรายงานประจำปีของบริษัทฯ ซึ่งรายงานดังกล่าวต้องลงนามโดยประธานกรรมการตรวจสอบ รายการดังกล่าวควรประกอบด้วยข้อมูลดังต่อไปนี้
 - ความเห็นเกี่ยวกับความถูกต้อง ครบถ้วน เป็นที่เชื่อถือได้ของรายงานทางการเงินของบริษัทฯ
 - ความเห็นเกี่ยวกับความเพียงพอของระบบการควบคุมภายในของบริษัทฯ
 - ความเห็นเกี่ยวกับความเหมาะสมของผู้สอบบัญชีของบริษัทฯ
 - ความเห็นเกี่ยวกับการปฏิบัติตามกฎหมายว่าด้วยหลักทรัพย์และตลาดหลักทรัพย์ข้อกำหนดของตลาดหลักทรัพย์ หรือกฎหมายที่เกี่ยวข้องกับธุรกิจของบริษัทฯ
 - ความเห็นเกี่ยวกับรายการที่อาจมีความขัดแย้งทางผลประโยชน์
 - จำนวนการประชุมคณะกรรมการตรวจสอบ และการเข้าร่วมประชุมของกรรมการตรวจสอบแต่ละท่าน
 - รายงานอื่นใดที่เห็นว่าผู้ถือหุ้นและผู้ลงทุนทั่วไปควรทราบภายใต้ขอบเขตหน้าที่และความรับผิดชอบที่ได้รับมอบหมายจากคณะกรรมการบริษัท
- ซ. รายงานการดำเนินงานของคณะกรรมการตรวจสอบให้คณะกรรมการบริษัททราบเป็นประจำ อย่างน้อยไตรมาสละหนึ่งครั้ง
- ณ. ร่วมให้ความเห็นในการพิจารณาผลงาน การแต่งตั้ง การถอดถอน และการกำหนดค่าตอบแทนของผู้ตรวจสอบภายใน

วาระการดำรงตำแหน่งของกรรมการตรวจสอบ

โดยกำหนดวาระการดำรงตำแหน่งของกรรมการตรวจสอบของบริษัทฯ ดังต่อไปนี้

- ประธานกรรมการตรวจสอบ 2 ปี
- กรรมการตรวจสอบ 2 ปี

ทั้งนี้ เมื่อครบวาระการดำรงตำแหน่งแล้ว ประธานกรรมการตรวจสอบและกรรมการตรวจสอบที่พ้นจากตำแหน่งตามวาระอาจได้รับการแต่งตั้งให้กลับเข้าดำรงตำแหน่งได้อีก

คุณสมบัติของกรรมการตรวจสอบและกระบวนการสรรหา

คณะกรรมการบริษัทจะเป็นผู้แต่งตั้งคณะกรรมการตรวจสอบอย่างน้อย 3 ท่าน ที่มีคุณสมบัติตามกฎหมายว่าด้วยหลักทรัพย์และตลาดหลักทรัพย์ รวมถึงประกาศ ข้อบังคับ หรือระเบียบของคณะกรรมการกำกับหลักทรัพย์และตลาดหลักทรัพย์กำหนด ทั้งนี้ กรรมการตรวจสอบอย่างน้อย 1 ท่าน ต้องเป็นผู้มีความรู้ด้านการบัญชีและการเงิน และมีประสบการณ์เพียงพอที่จะสอบทานความน่าเชื่อถือของงบการเงิน โดยแต่ละท่านจะมีวาระการดำรงตำแหน่งคราวละ 2 ปี โดยกรรมการตรวจสอบต้องมีคุณสมบัติ ดังนี้

- ก. ถือหุ้นไม่เกินร้อยละหนึ่งของจำนวนหุ้นที่มีสิทธิออกเสียงทั้งหมดของบริษัทฯ บริษัทใหญ่ บริษัทย่อย บริษัทร่วม ผู้ถือหุ้นรายใหญ่ หรือผู้มีอำนาจควบคุมของบริษัทฯ ให้นับรวมการถือหุ้นของผู้ที่เกี่ยวข้องของกรรมการตรวจสอบรายนั้น ๆ ด้วย
- ข. ไม่เป็นหรือเคยเป็นกรรมการที่มีส่วนร่วมในการบริหารของบริษัทฯ ไม่เป็นลูกจ้าง พนักงาน ที่ปรึกษาที่ได้เงินเดือนประจำ หรือผู้มีอำนาจควบคุมบริษัทฯ บริษัทใหญ่ บริษัทย่อย บริษัทร่วม บริษัทย่อยลำดับเดียวกัน ผู้ถือหุ้นรายใหญ่ หรือผู้มีอำนาจควบคุมของบริษัทฯ เว้นแต่จะได้พ้นจากการมีลักษณะดังกล่าวมาแล้วไม่น้อยกว่าสองปี ทั้งนี้ ลักษณะต้องห้ามดังกล่าวไม่รวมถึงกรณีที่กรรมการตรวจสอบเคยเป็นข้าราชการ หรือที่ปรึกษาของส่วนราชการ ซึ่งเป็นผู้ถือหุ้นรายใหญ่ หรือผู้มีอำนาจควบคุมของบริษัทฯ

- ค. ไม่เป็นบุคคลที่มีความสัมพันธ์ทางสายโลหิต หรือโดยการจดทะเบียนตามกฎหมายกับบุคคลที่อาจมีความขัดแย้งในระดับ บิดา มารดา คู่สมรส พี่น้อง บุตร รวมทั้งคู่สมรสของบุตรของกรรมการรายอื่น ผู้บริหาร ผู้ถือหุ้นรายใหญ่ ผู้มีอำนาจควบคุม หรือบุคคลที่จะได้รับการเสนอให้เป็นกรรมการ ผู้บริหาร หรือผู้ที่มีอำนาจควบคุมของบริษัท หรือบริษัทย่อย
- ง. ไม่มีหรือเคยมีความสัมพันธ์ทางธุรกิจกับบริษัท บริษัทใหญ่ บริษัทย่อย บริษัทร่วม ผู้ถือหุ้นรายใหญ่ หรือผู้ที่มีอำนาจควบคุม ของบริษัท ในลักษณะที่อาจเป็นการขัดขวางการใช้วิจารณญาณอย่างอิสระ รวมทั้งไม่เป็นหรือเคยเป็นผู้ถือหุ้นที่มีนัย หรือผู้ที่มีอำนาจควบคุมของผู้ที่มีความสัมพันธ์ทางธุรกิจกับบริษัท บริษัทใหญ่ บริษัทย่อย บริษัทร่วม ผู้ถือหุ้นรายใหญ่ หรือผู้ที่มีอำนาจควบคุมของบริษัท เว้นแต่จะได้พ้นจากการมีลักษณะดังกล่าวมาแล้วไม่น้อยกว่าสองปี
- ความสัมพันธ์ทางธุรกิจตามวรรคหนึ่ง รวมถึงการทำรายการทางการค้าที่กระทำเป็นปกติเพื่อประกอบกิจการ การเช่า หรือให้เช่าอสังหาริมทรัพย์ รายการเกี่ยวกับสินทรัพย์หรือบริการ หรือการให้หรือรับความช่วยเหลือทางการเงินด้วยการรับ หรือให้กู้ยืม ค่าประกัน การให้สินทรัพย์เป็นหลักประกันหนี้สิน รวมถึงเหตุการณ์อื่นที่ตนเองเดียวกัน ซึ่งเป็นผลให้บริษัท หรือคู่สัญญาที่มีภาระหนี้ที่ต้องชำระต่ออีกฝ่ายหนึ่ง ตั้งแต่ร้อยละสามของสินทรัพย์ที่มีตัวตนสุทธิของบริษัท หรือตั้งแต่ ยี่สิบล้านบาทขึ้นไป แล้วแต่จำนวนใดจะต่ำกว่า แต่ในการพิจารณาภาระหนี้ดังกล่าว ให้นับรวมภาระหนี้ที่เกิดขึ้นในระหว่าง หนึ่งปีก่อนวันที่มีความสัมพันธ์ทางธุรกิจกับบุคคลเดียวกัน
- จ. ไม่เป็นหรือเคยเป็นผู้สอบบัญชีของบริษัท บริษัทใหญ่ บริษัทย่อย บริษัทร่วม ผู้ถือหุ้นรายใหญ่ หรือผู้ที่มีอำนาจควบคุม ของบริษัท และไม่เป็นผู้ถือหุ้นที่มีนัย ผู้มีอำนาจควบคุม หรือหุ้นส่วนของสำนักงานสอบบัญชี ซึ่งมีผู้สอบบัญชีของบริษัท บริษัทใหญ่ บริษัทย่อย บริษัทร่วม ผู้ถือหุ้นรายใหญ่ หรือผู้ที่มีอำนาจควบคุมของบริษัท สังกัดอยู่ เว้นแต่จะได้พ้นจากการ มีลักษณะดังกล่าวมาแล้วไม่น้อยกว่าสองปี
- ฉ. ไม่เป็นหรือเคยเป็นผู้ให้บริการทางวิชาชีพใด ๆ ซึ่งรวมถึงการให้บริการเป็นที่ปรึกษากฎหมายหรือที่ปรึกษาทางการเงิน ซึ่งได้รับค่าบริการเกินกว่าสองล้านบาทต่อปีจากบริษัท บริษัทใหญ่ บริษัทย่อย บริษัทร่วม ผู้ถือหุ้นรายใหญ่ หรือ ผู้มีอำนาจควบคุมของบริษัท และไม่เป็นผู้ถือหุ้นที่มีนัย ผู้มีอำนาจควบคุม หรือหุ้นส่วนของผู้ให้บริการทางวิชาชีพ นั้นด้วย เว้นแต่จะได้พ้นจากการมีลักษณะดังกล่าวมาแล้วไม่น้อยกว่าสองปี
- ช. ไม่เป็นกรรมการที่ได้รับการแต่งตั้งขึ้นเพื่อเป็นตัวแทนของกรรมการของบริษัท ผู้ถือหุ้นรายใหญ่ หรือผู้ถือหุ้นซึ่งเป็น ผู้ที่เกี่ยวข้องกับผู้ถือหุ้นรายใหญ่ รวมถึงไม่เป็นกรรมการที่ได้รับมอบหมายจากคณะกรรมการ ให้ตัดสินใจในการดำเนิน กิจการของบริษัท บริษัทใหญ่ บริษัทย่อย บริษัทร่วม บริษัทย่อยลำดับเดียวกัน ผู้ถือหุ้นรายใหญ่ หรือผู้ที่มีอำนาจควบคุม ของบริษัท และไม่เป็นกรรมการของบริษัทใหญ่ บริษัทย่อย หรือบริษัทย่อยลำดับเดียวกันเฉพาะที่เป็นบริษัทจดทะเบียน
- ซ. ไม่ประกอบกิจการที่มีสภาพอย่างเดียวกันและเป็นการแข่งขันที่มีนัยกับกิจการของบริษัท หรือบริษัทย่อย หรือไม่เป็นหุ้นส่วน ที่มีนัยในห้างหุ้นส่วน หรือเป็นกรรมการที่มีส่วนร่วมบริหารงาน ลูกจ้าง พนักงาน ที่ปรึกษาที่รับเงินเดือนประจำ หรือถือหุ้น เกินร้อยละหนึ่งของจำนวนหุ้นที่มีสิทธิออกเสียงทั้งหมดของบริษัทอื่น ซึ่งประกอบกิจการที่มีสภาพอย่างเดียวกันและ เป็นการแข่งขันที่มีนัยกับกิจการของบริษัท หรือบริษัทย่อย
- ฌ. ไม่มีลักษณะอื่นใดที่ทำให้ไม่สามารถให้ความเห็นอย่างอิสระเกี่ยวกับการดำเนินงานของบริษัท
- ฎ. เป็นผู้มีความรู้ความสามารถและประสบการณ์ที่เพียงพอที่จะสามารถทำหน้าที่ในการสอบทานความน่าเชื่อถือของ งบการเงินรวมถึงทำหน้าที่อื่นในฐานะกรรมการตรวจสอบ
- ฏ. กรรมการตรวจสอบต้องสามารถแสดงความเห็น และให้ข้อแนะนำต่อรายงานการตรวจสอบระบบควบคุมภายใน จากฝ่ายตรวจสอบภายใน หรือผู้ให้บริการตรวจสอบภายในของบริษัท

ผู้บริหาร

ข้อมูล ณ วันที่ 31 กรกฎาคม 2560 คณะผู้บริหารบริษัทฯ ประกอบด้วย ผู้บริหารจำนวน 13 ท่าน ดังนี้

| | | |
|---------------------------------|---------------|---|
| 1. นพ. เจริญ | มีนสุข | ประธานฝ่ายแพทย์ |
| 2. ศ.คลินิกเกียรติคุณ นพ. ชัยพร | ภัทธาคม | ผู้อำนวยการแพทย์ และผู้อำนวยการฝ่ายปฏิบัติการพิเศษ |
| 3. นางสาวยุติยา | หริวงศานุภาพ | ผู้อำนวยการบริหาร และรองผู้อำนวยการบริหาร สายงานพัฒนาธุรกิจ |
| 4. นพ. วีระชัย | พิงษ์ศรี | รองผู้อำนวยการแพทย์ |
| 5. นางน้ำเพชร | สรค์คานนท์ | รองผู้อำนวยการแพทย์ งานพยาบาล |
| 6. นางชฎารัตน์ | ศิริวัฒน์ | รองผู้อำนวยการฝ่ายปฏิบัติการพิเศษ |
| 7. นพ. บรรเจิด | บาลมงคล | รองผู้อำนวยการฝ่ายปฏิบัติการพิเศษ (บริหารคุณภาพ) |
| 8. นางสาวมาลี | บุญลีชัย | รองผู้อำนวยการบริหารอาวุโส สายงานสนับสนุน |
| 9. นางดารณี | ทับแก่น | รองผู้อำนวยการบริหาร สายงานบัญชีและการเงิน |
| 10. นางสาวทิพย์วรรณ | ศรีชัยวรรณ | ผู้ช่วยผู้อำนวยการแพทย์ งานวิชาการพยาบาล |
| 11. นางวิบูลย์ลักษณ์ | วิสิฐนรภัทร | ผู้ช่วยผู้อำนวยการแพทย์ งานบริการพยาบาล |
| 12. นายพงษ์ศักดิ์ | เดชะสิทธิ์กุล | ผู้ช่วยผู้อำนวยการแพทย์ งานสนับสนุนแพทย์ |
| 13. นางสาวสุรัญชนา | ตันพลีรัตน์ | ผู้ช่วยผู้อำนวยการบริหาร ฝ่ายบริการส่วนหน้า |

ขอบเขต หน้าที่และความรับผิดชอบของประธานฝ่ายแพทย์

ประธานฝ่ายแพทย์มีอำนาจ หน้าที่ และความรับผิดชอบให้คำปรึกษา แนะนำแก่แพทย์ กำหนดนโยบายด้านการแพทย์ ดังต่อไปนี้

- กำกับดูแลนโยบายด้านการแพทย์ของบริษัท ให้เป็นไปตามกฎระเบียบของกระทรวงสาธารณสุข
- เป็นที่ปรึกษาให้คำแนะนำเพื่อให้แพทย์ประกอบวิชาชีพตามมาตรฐานและจรรยาบรรณของวิชาชีพ

ทั้งนี้ อำนาจของประธานฝ่ายแพทย์ จะไม่รวมถึงอำนาจในการอนุมัติรายการใดที่อาจมีความขัดแย้ง หรือรายการใดที่ประธานฝ่ายแพทย์ หรือบุคคลที่เกี่ยวข้องกันกับประธานฝ่ายแพทย์มีส่วนได้เสีย หรือผลประโยชน์ในลักษณะอื่นใดขัดแย้งกับบริษัทฯ หรือบริษัทย่อย (ถ้ามี) ตามกฎเกณฑ์ของตลาดหลักทรัพย์แห่งประเทศไทย ซึ่งการอนุมัติรายการในลักษณะดังกล่าวจะต้องเสนอต่อที่ประชุมคณะกรรมการบริษัท หรือที่ประชุมผู้ถือหุ้นเพื่อพิจารณาและอนุมัติรายการดังกล่าวตามที่ข้อบังคับของบริษัท หรือกฎหมายที่เกี่ยวข้องกำหนด เว้นแต่เป็นการอนุมัติรายการที่เป็นลักษณะการดำเนินการธุรกรรมการค้าปกติทั่วไปของบริษัท ที่คณะกรรมการบริษัทกำหนดกรอบการพิจารณาไว้ชัดเจนแล้ว

ขอบเขต หน้าที่ และความรับผิดชอบของผู้บริหารแพทย์

ผู้อำนวยการแพทย์มีอำนาจ หน้าที่ และความรับผิดชอบในการบริหารงานในเรื่องเกี่ยวกับการดำเนินงานตามปกติธุระด้านแพทย์ ดังต่อไปนี้

- ควบคุมดูแลการให้บริการรักษาพยาบาล รวมถึงการบริหารงานประจำวันของแพทย์ ทันตแพทย์ พยาบาล เภสัชกร และบุคลากรทางการแพทย์อื่น ๆ ให้เป็นไปตามกฎระเบียบของกระทรวงสาธารณสุข แพทยสภา ทันตแพทยสภา สภาการพยาบาล เภสัชสภา
- ดำเนินการหรือปฏิบัติงานให้เป็นไปตามนโยบาย แผนงาน และงบประมาณที่ได้รับอนุมัติจากคณะกรรมการบริษัท
- พิจารณาคัดเลือกบุคลากรทางการแพทย์ที่มีความรู้ ความชำนาญมาร่วมงานกับโรงพยาบาลฯ หรือให้ออกจากงาน
- ควบคุมดูแลการพิจารณาคัดเลือกยา เวชภัณฑ์ เครื่องมือทางการแพทย์ และอุปกรณ์ที่เกี่ยวข้องทางการแพทย์
- ร่วมกับผู้อำนวยการตามสายงาน พิจารณาเงินเดือน เงินบำเหน็จ เงินค่าตอบแทน ซึ่งได้รับอนุมัติจากคณะกรรมการบริษัท ให้แก่บุคลากร หรือลูกจ้างของบริษัทฯ หรือบุคคลใด ๆ ที่กระทำกิจการให้บริษัทฯ
- ควบคุมดูแลการรักษามาตรฐานของการให้บริการให้มีคุณภาพ ซึ่งรับรองโดยสถาบันรับรองคุณภาพโรงพยาบาล

ทั้งนี้ อำนาจของผู้อำนวยการแพทย์จะไม่รวมถึงอำนาจในการอนุมัติรายการใดที่อาจมีความขัดแย้ง หรือรายการใดที่ผู้อำนวยการแพทย์ หรือบุคคลที่เกี่ยวข้องกันกับผู้อำนวยการแพทย์มีส่วนได้เสีย หรือผลประโยชน์ในลักษณะอื่นใดขัดแย้งกับบริษัท หรือบริษัทย่อย (ถ้ามี) ตามกฎเกณฑ์ของตลาดหลักทรัพย์แห่งประเทศไทย ซึ่งการอนุมัติรายการในลักษณะดังกล่าวจะต้องเสนอต่อที่ประชุมคณะกรรมการบริษัท หรือที่ประชุมผู้ถือหุ้นเพื่อพิจารณาและอนุมัติรายการดังกล่าวตามที่ข้อบังคับของบริษัท หรือกฎหมายที่เกี่ยวข้องกำหนด เว้นแต่เป็นการอนุมัติรายการที่เป็นลักษณะการดำเนินการธุรกรรมการค้าปกติทั่วไปของบริษัท ที่คณะกรรมการบริษัทกำหนดกรอบการพิจารณาไว้ชัดเจนแล้ว

ขอบเขต หน้าที่ และความรับผิดชอบของผู้อำนวยการฝ่ายปฏิบัติการพิเศษ

ผู้อำนวยการฝ่ายปฏิบัติการพิเศษมีอำนาจ หน้าที่ และความรับผิดชอบงานด้านการพัฒนาคุณภาพทั้งหมดในโรงพยาบาล ดังต่อไปนี้

- ก. ดูแลรับผิดชอบงานด้านพัฒนาคุณภาพทั้งหมดในโรงพยาบาล
- ข. ดูแลรับผิดชอบในการบริหารความเสี่ยงด้านการบริการตรวจรักษาพยาบาลในโรงพยาบาล ทั้งหมด
- ค. ดำเนินการ หรือปฏิบัติงานให้เป็นไปตามนโยบาย แผนงาน และงบประมาณที่ได้รับอนุมัติจากคณะกรรมการบริษัท
- ง. ร่วมกับผู้อำนวยการตามสายงานพิจารณาเงินเดือน เงินบำเหน็จ เงินค่าตอบแทน ซึ่งได้รับอนุมัติจากคณะกรรมการบริษัท ให้แก่บุคลากร หรือลูกจ้างของบริษัท หรือบุคคลใด ๆ ที่กระทำกิจการให้บริษัท
- จ. ควบคุมการรักษามาตรฐานของการให้บริการให้มีคุณภาพ ซึ่งรับรองโดยสถาบันรับรองคุณภาพโรงพยาบาล

ทั้งนี้ อำนาจของผู้อำนวยการฝ่ายปฏิบัติการพิเศษ จะไม่รวมถึงอำนาจในการอนุมัติรายการใดที่อาจมีความขัดแย้งหรือรายการใดที่ผู้อำนวยการฝ่ายปฏิบัติการพิเศษ หรือบุคคลที่เกี่ยวข้องกันกับผู้อำนวยการฝ่ายปฏิบัติการพิเศษมีส่วนได้เสียหรือผลประโยชน์ในลักษณะอื่นใดขัดแย้งกับบริษัท หรือบริษัทย่อย (ถ้ามี) ตามกฎเกณฑ์ของตลาดหลักทรัพย์แห่งประเทศไทย ซึ่งการอนุมัติรายการในลักษณะดังกล่าวจะต้องเสนอต่อที่ประชุมคณะกรรมการบริษัท หรือที่ประชุมผู้ถือหุ้นเพื่อพิจารณาและอนุมัติรายการดังกล่าวตามที่ข้อบังคับของบริษัท หรือกฎหมายที่เกี่ยวข้องกำหนด เว้นแต่เป็นการอนุมัติรายการที่เป็นลักษณะการดำเนินการธุรกรรมการค้าปกติทั่วไปของบริษัท ที่คณะกรรมการบริษัทกำหนดกรอบการพิจารณาไว้ชัดเจนแล้ว

ขอบเขต หน้าที่ และความรับผิดชอบของผู้อำนวยการบริหาร

ผู้อำนวยการบริหารมีอำนาจหน้าที่ และความรับผิดชอบในการบริหารงานในเรื่องเกี่ยวกับการดำเนินงานตามปกติธุระและงานบริหารของบริษัท ดังต่อไปนี้

- ก. ควบคุมดูแลการดำเนินกิจการ และบริหารงานประจำวันของบริษัท
- ข. ดำเนินการหรือปฏิบัติงานให้เป็นไปตามนโยบาย แผนงาน และงบประมาณที่ได้รับอนุมัติจากคณะกรรมการบริษัท
- ค. พิจารณาเรื่องการจัดสรรงบประมาณประจำปีตามที่ฝ่ายจัดการเสนอก่อนที่จะนำเสนอให้คณะกรรมการบริษัทพิจารณาอนุมัติ ทั้งนี้ ให้รวมถึงการพิจารณาและอนุมัติการเปลี่ยนแปลงและเพิ่มเติมงบประมาณรายจ่ายประจำปีในระหว่างที่ไม่มีการประชุมคณะกรรมการบริษัทในกรณีเร่งด่วน และให้นำเสนอคณะกรรมการบริษัทเพื่อทราบในที่ประชุมคราวต่อไป
- ง. อนุมัติการจัดซื้อจัดจ้างในวงเงินไม่เกิน 300,000 บาทต่อครั้ง
- จ. ร่วมกับผู้อำนวยการตามสายงาน พิจารณาเงินเดือน เงินบำเหน็จ เงินค่าตอบแทน ซึ่งได้รับอนุมัติจากคณะกรรมการบริษัท ให้แก่บุคลากร หรือลูกจ้างของบริษัท หรือบุคคลใด ๆ ที่กระทำกิจการให้บริษัท
- ฉ. เป็นผู้รับมอบอำนาจของบริษัท ในการบริหารกิจการของบริษัท ให้เป็นไปตามวัตถุประสงค์ ข้อบังคับ นโยบาย ระเบียบ ข้อกำหนด คำสั่ง มติที่ประชุมผู้ถือหุ้น หรือมติที่ประชุมคณะกรรมการบริษัท ทุกประการ

ทั้งนี้ อำนาจของผู้อำนวยการบริหาร จะไม่รวมถึงอำนาจในการอนุมัติรายการใดที่อาจมีความขัดแย้ง หรือรายการใดที่ผู้อำนวยการบริหาร หรือบุคคลที่เกี่ยวข้องกันกับผู้อำนวยการบริหารมีส่วนได้เสีย หรือผลประโยชน์ในลักษณะอื่นใดขัดแย้งกับบริษัท หรือบริษัทย่อย (ถ้ามี) ตามกฎเกณฑ์ของตลาดหลักทรัพย์แห่งประเทศไทย ซึ่งการอนุมัติรายการในลักษณะดังกล่าว

จะต้องเสนอต่อที่ประชุมคณะกรรมการบริษัท หรือที่ประชุมผู้ถือหุ้น เพื่อพิจารณาและอนุมัติรายการดังกล่าวตามที่ข้อบังคับของบริษัทฯ หรือกฎหมายที่เกี่ยวข้องกำหนด เว้นแต่เป็นการอนุมัติรายการที่เป็นลักษณะการดำเนินธุรกรรมการค้าปกติทั่วไปของบริษัทฯ ที่คณะกรรมการบริษัทกำหนดกรอบการพิจารณาไว้ชัดเจนแล้ว

นอกจากนี้ ที่ประชุมคณะกรรมการบริษัท มีมติเพิ่มอำนาจของผู้บริหารให้มีอำนาจอนุมัติการจัดซื้อ จัดจ้าง ในวงเงินไม่เกิน 300,000 บาทต่อครั้ง เช่นเดียวกับผู้บริหาร ทั้งนี้ การเพิ่มอำนาจดังกล่าวจะไม่รวมถึงอำนาจในการอนุมัติรายการใดที่อาจมีความขัดแย้ง หรือรายการใดที่บุคคลที่เกี่ยวข้องกับรองผู้บริหารบริหารมีส่วนได้เสีย หรือผลประโยชน์ในลักษณะอื่นใดขัดแย้งกับบริษัทฯ หรือบริษัทย่อย (ถ้ามี) ตามกฎเกณฑ์ของตลาดหลักทรัพย์แห่งประเทศไทย ซึ่งการอนุมัติรายการในลักษณะดังกล่าวจะต้องเสนอต่อที่ประชุมคณะกรรมการบริษัท หรือที่ประชุมผู้ถือหุ้น เพื่อพิจารณาและอนุมัติรายการดังกล่าวตามที่ข้อบังคับของบริษัทฯ หรือกฎหมายที่เกี่ยวข้องกำหนด เว้นแต่เป็นการอนุมัติรายการที่เป็นลักษณะการดำเนินธุรกรรมการค้าปกติทั่วไปของบริษัทฯ ที่คณะกรรมการบริษัทกำหนดกรอบการพิจารณาไว้ชัดเจนแล้ว

การสรรหากรรมการและผู้บริหาร

การคัดเลือกบุคคลที่จะเข้าดำรงตำแหน่งเป็นกรรมการของบริษัทฯ จะต้องผ่านที่ประชุมผู้ถือหุ้นเป็นผู้แต่งตั้ง โดยใช้เสียงข้างมาก โดยมีได้ผ่านขั้นตอนของคณะกรรมการสรรหา อย่างไรก็ตาม ผู้ที่ได้รับการคัดเลือกจะต้องมีคุณสมบัติตามเกณฑ์ของพระราชบัญญัติมหาชนจำกัด พ.ศ. 2535 โดยพิจารณาจากผู้ทรงคุณวุฒิที่มีพื้นฐานและความเชี่ยวชาญในสาขาอาชีพ ซึ่งเป็นประโยชน์ต่อการดำเนินธุรกิจของบริษัทฯ มีภาวะความเป็นผู้นำ วิสัยทัศน์กว้างไกล มีคุณธรรมและจริยธรรมประวัติการทำงานที่โปร่งใส และมีความสามารถในการแสดงความคิดเห็นอย่างเป็นอิสระเป็นสำคัญ

ในการสรรหาผู้บริหาร บริษัทฯ มีคณะกรรมการซึ่งประกอบไปด้วยผู้บริหารระดับสูงจากทั้งฝ่ายแพทย์ ฝ่ายการพยาบาล ฝ่ายบริหาร ร่วมพิจารณาคุณสมบัติและสัมภาษณ์เพื่อประเมินความสามารถและประสบการณ์ที่เกี่ยวข้อง พร้อมกับมีมาตรการพิจารณากำหนดผลตอบแทนผู้บริหารระดับสูงตามหน้าที่และขอบเขตความรับผิดชอบ โดยใช้ข้อมูลผลตอบแทนของอุตสาหกรรมเดียวกันและมีขนาดใกล้เคียงกัน



คำตอบแทนกรรมการและผู้บริหาร

บริษัทฯ ได้จ่ายค่าตอบแทนกรรมการและผู้บริหาร รวมทั้งค่าตอบแทนอื่น ๆ สำหรับปีสิ้นสุด 31 กรกฎาคม 2560 ดังต่อไปนี้
 ก. ค่าตอบแทนรวมของกรรมการบริษัท ในรูปแบบค่าเบี้ยประชุมและสวัสดิการ ดังนี้

| รายชื่อ | เบี้ยประชุมคณะกรรมการบริษัท | | เบี้ยประชุมคณะกรรมการตรวจสอบ | | รวม ค่าตอบแทน |
|---|---|-------------------|---|-------------------|-------------------|
| | จำนวนครั้งที่เข้าประชุม / จำนวนครั้งที่เชิญประชุม | เบี้ยประชุม (บาท) | จำนวนครั้งที่เข้าประชุม / จำนวนครั้งที่เชิญประชุม | เบี้ยประชุม (บาท) | |
| นายจตุพร สีนากกกากุล (ประธาน) | 4/4 | 72,000.00 | - | - | 72,000.00 |
| นพ. เจริญ มีนสูง | 4/4 | 56,000.00 | - | - | 56,000.00 |
| ศ. เกียรติคุณ นพ. เดชา ดับไพจิตร | 3/4 | 42,000.00 | - | - | 42,000.00 |
| นพ. อาคม เขียรศิลป์ | 4/4 | 56,000.00 | - | - | 56,000.00 |
| นายประภัทร สุทธาวศ | 4/4 | 56,000.00 | - | - | 56,000.00 |
| นพ. ประกาศ อธิระกุล | 3/4 | 42,000.00 | - | - | 42,000.00 |
| นายสุเมธ เจนเจษฎา | 4/4 | 56,000.00 | - | - | 56,000.00 |
| นายฐิติ สีนากกกากุล | 4/4 | 56,000.00 | - | - | 56,000.00 |
| นายปิติภัทร สีนากกกากุล | 4/4 | 56,000.00 | - | - | 56,000.00 |
| นายนรเทพ สีนากกกากุล | 4/4 | 56,000.00 | - | - | 56,000.00 |
| นายไกรศักดิ์ วัฒนคำ | 4/4 | 56,000.00 | 5/5 | 90,000.00 | 146,000.00 |
| พล.ต.อ. สวัสดิ์ อมรวิวัฒน์ ³ | 0/1 | - | 0/1 | - | - |
| นพ. ปรีดี เทระกุล | 1/4 | 14,000.00 | 3/5 | 42,000.00 | 56,000.00 |
| นพ. เชิดศักดิ์ อธิระบุตร | 3/4 | 42,000.00 | 4/5 | 56,000.00 | 98,000.00 |
| ผศ. ดร. ปัญญา อิศระวรรณิช | 4/4 | 56,000.00 | 4/5 | 56,000.00 | 112,000.00 |
| รวม | | 716,000.00 | | 244,000.00 | 960,000.00 |

ค่าตอบแทนกรรมการ คือ ค่าตอบแทนที่จ่ายให้แก่กรรมการของบริษัทฯ โดยไม่รวมเงินเดือนและผลประโยชน์ที่เกี่ยวข้องที่จ่ายให้แก่ผู้บริหาร และค่าตอบแทนกรรมการดังกล่าวได้รับอนุมัติจากที่ประชุมผู้ถือหุ้นแล้ว

สำหรับสวัสดิการการรักษาพยาบาลของกรรมการและครอบครัวจำนวน 800,000 บาทต่อปีต่อท่านนั้น ในปี 2560 สวัสดิการดังกล่าวถูกใช้ไปคิดเป็นเงิน 3,742,403 บาท ปรากฏตามหมายเหตุประกอบงบการเงินข้อ 6 ทั้งนี้ กรณีใช้สิทธิสวัสดิการเกินวงเงินดังกล่าว บริษัทฯ จะดำเนินการเรียกเก็บตามขั้นตอนต่อไป

ข. ค่าตอบแทนของกรรมการบริหารและผู้บริหาร

ค่าตอบแทนรวมของกรรมการบริหารและผู้บริหารของบริษัทฯ ประจำปี 2560 คิดเป็นเงิน 33.38 ล้านบาทโดยที่ค่าตอบแทนดังกล่าวรวมถึงเงินเดือน ค่าแพทย์ และผลประโยชน์ที่เกี่ยวข้องของผู้บริหาร

³ พล.ต.อ. สวัสดิ์ อมรวิวัฒน์ พ้นจากตำแหน่งก่อนวาระ เมื่อวันที่ 6 ธันวาคม 2559

บุคลากร

บุคลากร ณ วันที่ 31 กรกฎาคม 2560 บริษัทฯ มีบุคลากรประจำ 1,161 คน และบุคลากรชั่วคราว 125 คน รวมทั้งสิ้น 1,286 คน โดยมีค่าใช้จ่ายเกี่ยวกับเงินเดือน ค่าแรงและผลประโยชน์อื่นของบุคลากร สำหรับปี 2560 ดังนี้

| ประเภท | หน่วย : ล้านบาท |
|--|-----------------|
| เงินเดือน ค่าล่วงเวลา โบนัส ค่าเพื่อผลตอบแทนเกษียณและอื่นๆ | 454.98 |
| สวัสดิการ | 29.44 |
| เงินสมทบกองทุนประกันสังคม | 10.05 |
| เงินสมทบกองทุนสำรองเลี้ยงชีพ | 3.14 |
| เงินสมทบกองทุนส่งเสริมและพัฒนาชีวิตคนพิการ | - |
| อื่นๆ | 0.23 |
| รวม | 497.84 |



ผู้บริหารบริษัท

| ลำดับที่ | ชื่อ/ตำแหน่ง | อายุ (ปี) | คุณวุฒิทางการศึกษา | สัดส่วนการถือหุ้นในบริษัท (%) | ความสัมพันธ์ทางครอบครัวกับบริษัท | ประสบการณ์การทำงาน |
|----------|--|-----------|---|-------------------------------|----------------------------------|---|
| 1 | พ.ว. เจริญ มีนสุภ กรรมการ และประธานฝ่ายแพทย์ | 75 | <ul style="list-style-type: none"> M.D. 1967 Diplomate American Board of Internal Medicine & Subspecialty Board of Gastroenterology 1968 - 1973 New York State Board 1974 DTM & H (Liverpool) 1974 FACG 1975 FACP 1986 Director Accreditation Program (DAP) 2005 | 1.39 | - | <p>2554 – ปัจจุบัน</p> <ul style="list-style-type: none"> กรรมการ และประธานฝ่ายแพทย์ บมจ. โรงพยาบาลไทยนครินทร์ <p>2532 – 2553</p> <ul style="list-style-type: none"> กรรมการ และกรรมการผู้อำนวยการแพทย์ บมจ. โรงพยาบาลไทยนครินทร์ <p>2536 – ปัจจุบัน</p> <ul style="list-style-type: none"> แพทย์ผู้เชี่ยวชาญ และแพทย์ที่ปรึกษาทางอายุรกรรม และอายุรกรรมโรคระบบทางเดินอาหาร บมจ. โรงพยาบาลไทยนครินทร์ |
| 2 | ศ.คลินิกเกียรติคุณ พ.ว. ชัยพร ภัทราคม ผู้อำนวยการแพทย์ และผู้อำนวยการฝ่ายปฏิบัติการพิเศษ | 73 | <ul style="list-style-type: none"> แพทยศาสตรบัณฑิต คณะแพทยศาสตร์ศิริราชพยาบาล มหาวิทยาลัยมหิดล วุฒิบัตรผู้เชี่ยวชาญ สาขาสูติศาสตร์ - นรีเวชวิทยา | - | - | <p>2557 – ปัจจุบัน</p> <ul style="list-style-type: none"> ผู้อำนวยการแพทย์ บมจ. โรงพยาบาลไทยนครินทร์ <p>2550 – ปัจจุบัน</p> <ul style="list-style-type: none"> ผู้อำนวยการฝ่ายปฏิบัติการพิเศษ บมจ. โรงพยาบาลไทยนครินทร์ <p>2547 – ปัจจุบัน</p> <ul style="list-style-type: none"> ที่ปรึกษาคณะแพทยศาสตร์ คณะแพทยศาสตร์ศิริราชพยาบาล <p>2540 – 2547</p> <ul style="list-style-type: none"> หัวหน้าภาควิชาสูติศาสตร์ - นรีเวชวิทยา คณะแพทยศาสตร์ศิริราชพยาบาล <p>2538 – 2543</p> <ul style="list-style-type: none"> Main Collaborator C.D.C. USA หัวหน้าสาขา STD ศิริราชพยาบาล |

| ลำดับที่ | ชื่อ/ตำแหน่ง | อายุ (ปี) | คุณวุฒิทางการศึกษา | สัดส่วนการถือหุ้นในบริษัท (%) | ความสัมพันธ์ทางครอบครัวผู้บริหาร | ประสบการณ์การทำงาน |
|----------|---|-----------|--|-------------------------------|--|--------------------|
| 3 | นางสาวยุศิตยา ทรงศานุภาพ ผู้อำนวยการบริหาร รองผู้อำนวยการบริหาร สายงานพัฒนาธุรกิจ และเลขาธิการบริษัท | 50 | <ul style="list-style-type: none"> บริหารธุรกิจมหาบัณฑิต มหาวิทยาลัยเกษมบัณฑิต ศิลปศาสตรบัณฑิต มหาวิทยาลัยเกษมบัณฑิต Mini Master in HRM จุฬาลงกรณ์มหาวิทยาลัย Company Secretary Program (CSP) 2017 | - | <p>ก.ย. 2559 – ปัจจุบัน</p> <ul style="list-style-type: none"> ผู้อำนวยการบริหาร และรองผู้อำนวยการบริหาร สายงานพัฒนาธุรกิจ บมจ. โรงพยาบาลไทยนครินทร์ <p>ก.ค. – ส.ค. 2559</p> <ul style="list-style-type: none"> รักษาการผู้อำนวยการบริหาร และรองผู้อำนวยการบริหาร สายงานพัฒนาธุรกิจ บมจ. โรงพยาบาลไทยนครินทร์ <p>มี.ย. 2559 – ปัจจุบัน</p> <ul style="list-style-type: none"> เลขาธิการบริษัท บมจ. โรงพยาบาลไทยนครินทร์ <p>2557 – 2559</p> <ul style="list-style-type: none"> ผู้อำนวยการฝ่ายทรัพยากรบุคคล โรงแรม แดนดีมาร์ค กรุงเทพฯ <p>2555 – 2557</p> <ul style="list-style-type: none"> ผู้ช่วยผู้บริหาร บริษัท CPB Equity จำกัด <p>2555</p> <ul style="list-style-type: none"> ผู้ช่วยผู้อำนวยการบริหาร บมจ. โรงพยาบาลไทยนครินทร์ <p>2546 – 2555</p> <ul style="list-style-type: none"> ผู้ช่วยผู้บริหาร โรงแรม เจ ดีบีลิว แมริออท กรุงเทพฯ | ประสบการณ์การทำงาน |
| 4 | พว. วิระชัย พึ่งรัตน์ รองผู้อำนวยการแพทย์ | 67 | <ul style="list-style-type: none"> แพทยศาสตรบัณฑิต คณะแพทยศาสตร์ศิริราชพยาบาล มหาวิทยาลัยมหิดล 2516 วุฒิปดฺรสูตินรีเวชวิทยา (สูติศาสตร์ - นรีเวชวิทยา) คณะแพทยศาสตร์ศิริราชพยาบาล มหาวิทยาลัยมหิดล 2519 | - | <p>ก.ย. 2556 – ปัจจุบัน</p> <ul style="list-style-type: none"> รองผู้อำนวยการแพทย์ บมจ. โรงพยาบาลไทยนครินทร์ <p>2554 – 2556</p> <ul style="list-style-type: none"> หัวหน้าแพทย์แผนกสูตินรีเวช บมจ. โรงพยาบาลไทยนครินทร์ | ประสบการณ์การทำงาน |

| ลำดับที่ | ชื่อ/ตำแหน่ง | อายุ (ปี) | คุณวุฒิทางการศึกษา | สัดส่วนการถือหุ้นในบริษัท (%) | ความสัมพันธ์ทางครอบครัวระหว่างผู้บริหาร | ประสบการณ์การทำงาน |
|----------|---|-----------|---|-------------------------------|---|--|
| | | | | | | <p>2548 – ปัจจุบัน</p> <ul style="list-style-type: none"> • สมิติแพทย์ บมจ. โรงพยาบาลไทยนครินทร์ <p>2524 – 2549</p> <ul style="list-style-type: none"> • สมิติแพทย์ โรงพยาบาลหัวเฉียว <p>2522 – 2523</p> <ul style="list-style-type: none"> • สมิติแพทย์ โรงพยาบาลกล้วยน้ำไท <p>2519 – 2522</p> <ul style="list-style-type: none"> • สมิติแพทย์ โรงพยาบาลสมเด็จพระสังคีต |
| 5 | นางน้ำเพชร สรัคคานนท์ รองผู้อำนวยการแพทย์ งานพยาบาล | 56 | <ul style="list-style-type: none"> • รัฐประศาสนศาสตรมหาบัณฑิต สาขาวิชาการบริหารทั่วไป มหาวิทยาลัยบูรพา • บริหารทางการพยาบาล จุฬาลงกรณ์มหาวิทยาลัย • Mini MBA จุฬาลงกรณ์มหาวิทยาลัย • การบริหารงานโรงพยาบาลเอกชน สภามหาวิทยาลัยเอกชน • ปริญญาตรี พยาบาลศาสตร์ วิทยาลัยพยาบาลตำรวจ | - | | <p>2554 – ปัจจุบัน</p> <ul style="list-style-type: none"> • รองผู้อำนวยการแพทย์ งานพยาบาล บมจ. โรงพยาบาลไทยนครินทร์ <p>2550 – 2554</p> <ul style="list-style-type: none"> • รองผู้อำนวยการฝ่ายการพยาบาล บมจ. โรงพยาบาลไทยนครินทร์ <p>2549 – 2550</p> <ul style="list-style-type: none"> • หัวหน้ากลุ่มงานบริการผู้ป่วยใน บมจ. โรงพยาบาลไทยนครินทร์ <p>2536 – 2549</p> <ul style="list-style-type: none"> • หัวหน้าห้องคลอด บมจ. โรงพยาบาลไทยนครินทร์ <p>2535 – 2536</p> <ul style="list-style-type: none"> • พยาบาลประจำห้องตรวจสูติ - นรีเวช โรงพยาบาลตำรวจ <p>2533 – 2535</p> <ul style="list-style-type: none"> • พยาบาลประจำห้องผู้ป่วยสูติ - นรีเวช โรงพยาบาลตำรวจ <p>2525 – 2533</p> <ul style="list-style-type: none"> • พยาบาลประจำห้องคลอด โรงพยาบาลตำรวจ |

| ลำดับที่ | ชื่อ/ตำแหน่ง | อายุ (ปี) | คุณวุฒิทางการศึกษา | สัดส่วนการถือหุ้นในบริษัท (%) | ความสัมพันธ์ทางครอบครัว | ประสบการณ์การทำงาน |
|----------|---|-----------|---|-------------------------------|-------------------------|--|
| 6 | นางชฎารัตน์ สิริฉันทน์ รองผู้อำนวยการฝ่ายปฏิบัติการพิเศษ | 56 | <ul style="list-style-type: none"> ศาสตราจารย์ ดร.บัณฑิต คุปต์ มหาวิทยาลัยสุโขทัยธรรมศาสตร์ | - | - | <p>2554 – ปัจจุบัน</p> <ul style="list-style-type: none"> รองผู้อำนวยการฝ่ายปฏิบัติการพิเศษ บมจ. โรงพยาบาลไทยนครินทร์ <p>บ.ค. 2553 – ก.ค. 2554</p> <ul style="list-style-type: none"> ผู้อำนวยการฝ่ายการพยาบาล บมจ. โรงพยาบาลไทยนครินทร์ <p>ก.ย. 2552 – ส.ค. 2552</p> <ul style="list-style-type: none"> รักษาการผู้อำนวยการฝ่ายการพยาบาล บมจ. โรงพยาบาลไทยนครินทร์ <p>2535 – ส.ค. 2552</p> <ul style="list-style-type: none"> ผู้ช่วยผู้อำนวยการฝ่ายการพยาบาล บมจ. โรงพยาบาลไทยนครินทร์ <p>2525 – 2535</p> <ul style="list-style-type: none"> ปฏิบัติงานแผนกผู้ป่วยใน โรงพยาบาลมิชชั่น กรุงเทพฯ |
| 7 | พ.ว. อรุณรัตน์ อามะ รองผู้อำนวยการฝ่ายปฏิบัติการพิเศษ | 45 | <ul style="list-style-type: none"> แพทยศาสตรบัณฑิต จุฬาลงกรณ์มหาวิทยาลัย | - | - | <p>2559 – ปัจจุบัน</p> <ul style="list-style-type: none"> รองผู้อำนวยการฝ่ายปฏิบัติการพิเศษ บมจ. โรงพยาบาลไทยนครินทร์ <p>2554 – 2559</p> <ul style="list-style-type: none"> แพทย์เวชบำบัดวิกฤต บมจ. โรงพยาบาลไทยนครินทร์ <p>2550 – 2554</p> <ul style="list-style-type: none"> หัวหน้าแผนกเวชบำบัดวิกฤต โรงพยาบาลหัวเฉียว <p>2542 – 2550</p> <ul style="list-style-type: none"> วิสัญญีแพทย์รับราชการ |
| 8 | นางสาวบงกช บุษยสิทธิ์ รองผู้อำนวยการบริหารอาวุโส สายงานสนับสนุน | 54 | <ul style="list-style-type: none"> เศรษฐศาสตรบัณฑิต มหาวิทยาลัยเชียงใหม่ Mini MBA มหาวิทยาลัยธรรมศาสตร์ Mini MBA จุฬาลงกรณ์มหาวิทยาลัย | - | - | <p>ก.ค. 2559 – ปัจจุบัน</p> <ul style="list-style-type: none"> รองผู้อำนวยการบริหารอาวุโส สายงานสนับสนุน บมจ. โรงพยาบาลไทยนครินทร์ |

| ลำดับที่ | ชื่อ/ตำแหน่ง | อายุ (ปี) | คุณวุฒิทางการศึกษา | สัดส่วนการถือหุ้นในบริษัท (%) | ความสัมพันธ์ทางครอบครัว | ประสบการณ์การทำงาน |
|----------|--|-----------|---|-------------------------------|-------------------------|--|
| | | | | | | <p>ส.ค. 2549 – ปี.ย. 2559</p> <ul style="list-style-type: none"> รองผู้อำนวยการบริหาร สายงานสนับสนุน บมจ. โรงพยาบาลไทยนครินทร์ <p>2548 – ก.ค. 2549</p> <ul style="list-style-type: none"> รักษาการรองผู้อำนวยการบริหาร สายงานสนับสนุน บมจ. โรงพยาบาลไทยนครินทร์ <p>2545 – 2548</p> <ul style="list-style-type: none"> ผู้ช่วยผู้อำนวยการบริหาร บมจ. โรงพยาบาลไทยนครินทร์ <p>2537 – 2545</p> <ul style="list-style-type: none"> ผู้จัดการสำนักกรรมการ ผู้อำนวยการ บจก. โรงพยาบาลไทยนครินทร์ <p>2535 – 2537</p> <ul style="list-style-type: none"> ผู้จัดการฝ่ายจัดซื้อ บจก. โรงพยาบาลไทยนครินทร์ |
| 9 | นางดารณี กีบแก่น รองผู้อำนวยการบริหาร สายงานบัญชีและการเงิน | 59 | <ul style="list-style-type: none"> พัฒนบริหารศาสตรมหาบัณฑิต ทางพัฒนาการเศรษฐกิจ (เศรษฐศาสตร์วิเคราะห์และประเมินโครงการ) สถาบันบัณฑิตพัฒนบริหารศาสตร์ บัญชียังบัณฑิต จุฬาลงกรณ์มหาวิทยาลัย | - | | <p>ก.ค. 2559 – ปัจจุบัน</p> <ul style="list-style-type: none"> รองผู้อำนวยการบริหาร สายงานบัญชีและการเงิน บมจ. โรงพยาบาลไทยนครินทร์ <p>2558 – ปี.ย. 2559</p> <ul style="list-style-type: none"> ผู้ช่วยผู้อำนวยการบริหาร สายงานบัญชีและการเงิน บมจ. โรงพยาบาลไทยนครินทร์ <p>2549 – 2558</p> <ul style="list-style-type: none"> ผู้อำนวยการฝ่ายอำนวยการกลาง โรงพยาบาลเกษมราษฎร์ บางแค บมจ. บางกอกเซ็นฮอสปิทอล <p>2532 – 2549</p> <ul style="list-style-type: none"> ผู้จัดการบัญชีการเงิน บจก. โรงพยาบาลเจ้าพระยา |

| ลำดับที่ | ชื่อ/ตำแหน่ง | อายุ (ปี) | คุณวุฒิทางการศึกษา | สัดส่วนการถือหุ้นในบริษัท (%) | ความสัมพันธ์ทางครอบครัวผู้บริหาร | ประสบการณ์การทำงาน |
|----------|---|-----------|--|-------------------------------|--|--------------------|
| 10 | นางสาวกัญจวรรณ ศรีชัยอรนาท ผู้ช่วยผู้อำนวยการแพทย์ งานวิชาการพยาบาล | 54 | <ul style="list-style-type: none"> บริหารธุรกิจมหาบัณฑิต สาขาวิชาการจัดการ (MBA) มหาวิทยาลัยบูรพา ปริญญาพยาบาลศาสตรบัณฑิต (เกียรตินิยมอันดับสอง) วิทยาลัยพยาบาลสภากาชาดไทย | - | <p>2523 – 2532</p> <ul style="list-style-type: none"> เจ้าหน้าที่บัญชี บริษัท เงินทุนหลักทรัพย์ บางกอกอินเวสต์เมนท์ จำกัด นักวิเคราะห์ระบบงานคอมพิวเตอร์ บริษัท เงินทุนหลักทรัพย์ บางกอกอินเวสต์เมนท์ จำกัด <p>2557 – ปัจจุบัน</p> <ul style="list-style-type: none"> ผู้ช่วยผู้อำนวยการแพทย์ งานวิชาการพยาบาล บมจ. โรงพยาบาลไทยนครินทร์ <p>2554 – 2557</p> <ul style="list-style-type: none"> ผู้ช่วยผู้อำนวยการแพทย์ งานพัฒนาคุณภาพบริการพยาบาล บมจ. โรงพยาบาลไทยนครินทร์ <p>2552 – 2554</p> <ul style="list-style-type: none"> ผู้ช่วยผู้อำนวยการ ฝ่ายการพยาบาล งานพัฒนาคุณภาพ บมจ. โรงพยาบาลไทยนครินทร์ <p>2547 – 2550</p> <ul style="list-style-type: none"> หัวหน้ากลุ่มงานผู้ป่วยใน บมจ. โรงพยาบาลไทยนครินทร์ <p>2536 – 2547</p> <ul style="list-style-type: none"> หัวหน้าแผนกทารกแรกเกิด บมจ. โรงพยาบาลไทยนครินทร์ <p>2528 – 2536</p> <ul style="list-style-type: none"> พยาบาลประจำการ แผนกทารก โรงพยาบาลจุฬาลงกรณ์ | ประสบการณ์การทำงาน |
| 11 | นางวิบูลย์ลักษณ์ วิสสุณภัทก์ ผู้ช่วยผู้อำนวยการแพทย์ งานบริการพยาบาล | 48 | <ul style="list-style-type: none"> ปริญญาโท หลักสูตรศิลปศาสตรมหาบัณฑิต (การพัฒนาทรัพยากรมนุษย์ : COO รุ่น 5) มหาวิทยาลัยรามคำแหง | - | <p>ก.พ. 2557 – ปัจจุบัน</p> <ul style="list-style-type: none"> ผู้ช่วยผู้อำนวยการแพทย์ งานบริการพยาบาล บมจ. โรงพยาบาลไทยนครินทร์ | ประสบการณ์การทำงาน |

| ลำดับที่ | ชื่อ/ตำแหน่ง | อายุ (ปี) | คุณวุฒิทางการศึกษา | สัดส่วนการถือหุ้นในบริษัท (%) | ความสัมพันธ์ทางครอบครัวผู้บริหาร | ประสบการณ์การทำงาน |
|----------|--|-----------|--|-------------------------------|----------------------------------|---|
| | | | <ul style="list-style-type: none"> หลักสูตรการพยาบาลควบคุมการติดเชื้อ คณะแพทยศาสตร์โรงพยาบาลรามาธิบดี มหาวิทยาลัยมหิดล (เฉพาะทาง 4 เดือน) ปริญญาตรี การพยาบาลและการผดุงครรภ์ชั้นหนึ่ง วิทยาลัยศรีสละเขื่อน | | | <p>ต.ค. 2554 – ก.พ. 2557</p> <ul style="list-style-type: none"> ผู้ช่วยผู้อำนวยการแพทย์ งานวิชาการพยาบาล บมจ. โรงพยาบาลไทยนครินทร์ <p>ก.ย. 2552 – ต.ค. 2554</p> <ul style="list-style-type: none"> ผู้ช่วยผู้อำนวยการพยาบาล งานพัฒนาบุคลากร บมจ. โรงพยาบาลไทยนครินทร์ <p>2547 – 2554</p> <ul style="list-style-type: none"> หัวหน้าพยาบาลควบคุมเชื้อโรค บมจ. โรงพยาบาลไทยนครินทร์ <p>2544 – 2547</p> <ul style="list-style-type: none"> หัวหน้าพยาบาลวิชาการ บจก. โรงพยาบาลไทยนครินทร์ <p>2536 – 2544</p> <ul style="list-style-type: none"> พยาบาลประจำหอผู้ป่วยหนัก บจก. โรงพยาบาลไทยนครินทร์ <p>2534 – 2536</p> <ul style="list-style-type: none"> พยาบาลประจำหออภิบาลผู้ป่วยหนัก บจก. โรงพยาบาลกรุงเทพคริสเตียน |
| 12 | นายพงษ์ศักดิ์ เศษสิทธิ์กุล ผู้ช่วยผู้อำนวยการแพทย์ งานสนับสนุนแพทย์ | 54 | <ul style="list-style-type: none"> วท.บ. เทคนิคการแพทย์ คณะแพทยศาสตร์ จุฬาลงกรณ์มหาวิทยาลัย Mini MBA จุฬาลงกรณ์มหาวิทยาลัย วุฒิปริญญาตรีวิศวกรรมภายใน งานเทคนิคการแพทย์ สภาเทคนิคการแพทย์ วุฒิปริญญาตรีจากระบบคุณภาพ งานเทคนิคการแพทย์ สภาเทคนิคการแพทย์ | - | | <p>2559 – ปัจจุบัน</p> <ul style="list-style-type: none"> ผู้ช่วยผู้อำนวยการแพทย์ งานสนับสนุนแพทย์ บมจ. โรงพยาบาลไทยนครินทร์ <p>2558 – 2559</p> <ul style="list-style-type: none"> ผู้จัดการสายงานสนับสนุนแพทย์ บมจ. โรงพยาบาลไทยนครินทร์ <p>2536 – 2557</p> <ul style="list-style-type: none"> ผู้จัดการฝ่ายวิเคราะห์โรค บมจ. โรงพยาบาลไทยนครินทร์ <p>2532 – 2536</p> <ul style="list-style-type: none"> นักเทคนิคการแพทย์ โรงพยาบาลพญาไท 1 |

| ลำดับที่ | ชื่อ/ตำแหน่ง | อายุ (ปี) | คุณวุฒิทางการศึกษา | สัดส่วนการถือหุ้นในบริษัท (%) | ความสัมพันธ์ทางครอบครัวผู้บริหาร | ประสบการณ์การทำงาน |
|----------|--|-----------|---|-------------------------------|----------------------------------|--|
| 13 | นางสาวสุรัญชนา ดับพลรัตน์ ผู้ช่วยผู้อำนวยการบริหาร ฝ่ายบริการส่วนหน้า | 44 | <ul style="list-style-type: none"> บริหารธุรกิจมหาบัณฑิต (MBA) มหาวิทยาลัยบูรพา วิทยาศาสตรบัณฑิต (กายภาพบำบัด) มหาวิทยาลัยมหิดล Mini MBA จุฬาลงกรณ์มหาวิทยาลัย | - | - | 2531 – 2532 <ul style="list-style-type: none"> นักวิจัย คณะเวชศาสตร์เขตร้อน มหาวิทยาลัยมหิดล ม.ค. 2560 – ปัจจุบัน <ul style="list-style-type: none"> ผู้ช่วยผู้อำนวยการบริหาร ฝ่ายบริการส่วนหน้า บมจ. โรงพยาบาลไทยนครินทร์ ก.ค. 2559 – ส.ค. 2559 <ul style="list-style-type: none"> ผู้จัดการสายงานสนับสนุนแพทย์ บมจ. โรงพยาบาลไทยนครินทร์ ก.ค. 2556 – มี.ย. 2559 <ul style="list-style-type: none"> ผู้จัดการฝ่ายพัฒนาบุคลากร บมจ. โรงพยาบาลไทยนครินทร์ 2542 – 2556 <ul style="list-style-type: none"> ผู้จัดการฝ่ายกายภาพบำบัด บมจ. โรงพยาบาลไทยนครินทร์ |

การกำกับดูแลกิจการ

บริษัทฯ ให้ความสำคัญกับการดำเนินงานภายใต้หลักธรรมาภิบาล โดยคณะกรรมการบริษัทได้ปฏิบัติตามแนวทางปฏิบัติที่ดีของกรรมการบริษัทจดทะเบียน ตามที่ตลาดหลักทรัพย์กำหนดไว้ในข้อพึงปฏิบัติที่ดีสำหรับกรรมการบริษัทจดทะเบียน (Code of Best Practice for Directors of Listed Companies)

นอกจากนี้ บริษัทฯ ยังนำหลักการการกำกับดูแลกิจการที่ดีมาเป็นแนวทางในการดำเนินงานของบริษัทฯ เพื่อประโยชน์แก่บริษัทฯ และเป็นการเสริมสร้างความโปร่งใสของบริษัทฯ เพื่อประสิทธิภาพของฝ่ายจัดการ อันจะสร้างความเชื่อมั่นให้เกิดขึ้นแก่ผู้ถือหุ้น ผู้ลงทุน และผู้ที่เกี่ยวข้องทุกฝ่าย โดยมีรายละเอียดดังต่อไปนี้

หมวดที่ 1 สิทธิของผู้ถือหุ้น

1. การประชุมผู้ถือหุ้น

บริษัทฯ ให้ความสำคัญกับการปฏิบัติต่อผู้ถือหุ้นทุกคนอย่างเท่าเทียมกัน โดยในการประชุมผู้ถือหุ้นบริษัทฯ ในแต่ละครั้ง บริษัทฯ จะจัดส่งหนังสือนัดประชุมพร้อมข้อมูลประกอบการประชุมตามระเบียบวาระต่าง ๆ ให้ผู้ถือหุ้นทราบล่วงหน้าไม่น้อยกว่า 7 วัน นอกจากนี้ในการประชุมผู้ถือหุ้น ผู้ถือหุ้นมีสิทธิอย่างเท่าเทียมกันในการตรวจสอบการดำเนินงานของบริษัทฯ สามารถแสดงความคิดเห็น และให้ข้อเสนอแนะต่าง ๆ ได้อย่างอิสระ โดยบริษัทฯ ดำเนินการเพื่ออำนวยความสะดวกในการใช้สิทธิของผู้ถือหุ้นในการเข้าประชุมสามัญผู้ถือหุ้น ดังนี้

บริษัทฯ ได้กำหนดให้มีการประชุมผู้ถือหุ้นเป็นการประชุมสามัญประจำปี ปีละครั้ง ภายในเวลาไม่เกิน 4 เดือน นับแต่วันสิ้นสุดรอบปีบัญชีของบริษัทฯ และในกรณีที่มีความจำเป็นเร่งด่วนต้องเสนอวาระเป็นกรณีพิเศษ บริษัทฯ จะเรียกประชุมวิสามัญผู้ถือหุ้นเป็นกรณีไป

การแจ้งเชิญประชุมล่วงหน้า หลังจากคณะกรรมการบริษัทมีมติให้จัดประชุมสามัญผู้ถือหุ้นประจำปี และบริษัทฯ ได้เปิดเผยมติการประชุม วันประชุม ระเบียบวาระการประชุม ประกาศข่าวในเว็บไซต์ของตลาดหลักทรัพย์แห่งประเทศไทย เพื่อให้ผู้ถือหุ้นทราบล่วงหน้าในวันที่คณะกรรมการบริษัทมีมติหรือภายในเวลา 9.00 น. ของวันถัดไป บริษัทฯ จะจัดส่งหนังสือเชิญประชุมซึ่งประกอบด้วยรายละเอียดข้อมูลวัน เวลา สถานที่ วาระการประชุม ข้อมูลประกอบที่สำคัญและจำเป็นสำหรับการตัดสินใจหรือความเห็นของคณะกรรมการ รายงานการประชุมที่ผ่านมา รายงานประจำปี พร้อมทั้งเอกสารประกอบการประชุม เอกสารที่ต้องใช้ในการมอบฉันทะสำหรับผู้ถือหุ้นที่ไม่สามารถเข้าร่วมประชุมด้วยตนเองได้ โดยระบุวิธีการมอบฉันทะไว้ชัดเจนตามที่บริษัทฯ จัดส่งให้ผู้ถือหุ้น และเปิดเผยในเว็บไซต์ของบริษัทฯ ล่วงหน้าก่อนวันประชุมผู้ถือหุ้น รวมถึงการประกาศลงในหนังสือพิมพ์รายวันติดต่อกันอย่างต่อเนื่อง 3 วัน ก่อนวันประชุม เพื่อให้ผู้ถือหุ้นมีเวลาเพียงพอในการพิจารณาข้อมูล โดยบริษัทฯ จะไม่กระทำการใด ๆ อันมีลักษณะเป็นการกระทำที่อาจเป็นการจำกัดโอกาสของผู้ถือหุ้นในการพิจารณาข้อมูลของบริษัทฯ ตลอดจนไม่กระทำการใด ๆ อันมีลักษณะที่เป็นการกีดกันหรือสร้างอุปสรรคในการเปิดโอกาสให้ผู้ถือหุ้นสามารถติดต่อสื่อสารระหว่างกัน

บริษัทฯ อำนวยความสะดวกให้ผู้ถือหุ้นทุกกลุ่มให้สามารถใช้สิทธิในการเข้าร่วมประชุมและออกเสียงอย่างเต็มที่ โดยไม่มีค่าใช้จ่ายและไม่ให้มีวิธีการที่ยุ่งยาก บริษัทฯ จะไม่กระทำการใด ๆ อันมีลักษณะเป็นการจำกัดโอกาสการเข้าประชุมของผู้ถือหุ้น บริษัทฯ จัดให้มีจุดบริการตรวจรายชื่อและจำนวนหุ้นของผู้ถือหุ้นแยกตามประเภทของผู้ถือหุ้น ซึ่งช่วยให้การลงทะเบียนในวันประชุมทำได้สะดวกและรวดเร็วขึ้น

บริษัทฯ มีนโยบายที่เปิดโอกาสให้ผู้ถือหุ้นที่ไม่สามารถเข้าร่วมประชุมได้ด้วยตนเอง โดยผู้ถือหุ้นสามารถมอบฉันทะให้ประธานกรรมการตรวจสอบและกรรมการอิสระ หรือบุคคลใด ๆ เป็นตัวแทนในการเข้าร่วมประชุมและออกเสียงลงคะแนนในที่ประชุมผู้ถือหุ้นแทนได้ โดยใช้หนังสือมอบฉันทะแบบหนึ่งแบบใดที่บริษัทฯ ได้จัดส่งไปให้พร้อมกับหนังสือนัดประชุม นอกจากนี้ผู้ถือหุ้นสามารถดาวน์โหลดหนังสือมอบฉันทะผ่านทางเว็บไซต์ของบริษัทฯ ได้อีกด้วย

2. การดำเนินการประชุมผู้ถือหุ้น

บริษัทฯ จัดให้มีการลงทะเบียนก่อนการประชุมโดยใช้ระบบคอมพิวเตอร์ พร้อมจัดทำบัตรลงคะแนนสำหรับแต่ละวาระ เพื่อให้ขั้นตอนในการลงทะเบียนและการนับคะแนนในแต่ละวาระเป็นไปอย่างรวดเร็วและถูกต้อง

บริษัทฯ จัดให้มีการแนะนำคณะกรรมการบริษัท คณะกรรมการตรวจสอบ ผู้บริหาร และผู้สอบบัญชีรับอนุญาตของบริษัทฯ ซึ่งทำหน้าที่เป็นคนกลางเพื่อความโปร่งใส ก่อนเริ่มเข้าสู่การประชุม และบริษัทฯ จะเก็บบัตรลงคะแนนไว้เป็นหลักฐานเพื่อจะได้ตรวจสอบได้ในกรณีมีข้อโต้แย้งในภายหลัง

บริษัทฯ จะดำเนินการประชุมตามลำดับวาระการประชุม เว้นแต่ที่ประชุมจะมีมติให้เปลี่ยนลำดับระเบียบวาระด้วยคะแนนเสียงไม่น้อยกว่าสองในสามของจำนวนผู้ถือหุ้น หรือผู้รับมอบฉันทะจากผู้ถือหุ้น (ถ้ามี) ซึ่งเข้าร่วมประชุม

ในการประชุมผู้ถือหุ้น บริษัทฯ เปิดโอกาสให้ผู้ถือหุ้นทุกรายมีสิทธิอย่างเท่าเทียมในการซักถาม การเสนอความคิดเห็นและข้อเสนอแนะต่าง ๆ ในที่ประชุม มีการแจ้งให้ที่ประชุมทราบถึงวิธีการนับคะแนนเสียงของผู้ถือหุ้นที่ต้องลงมติในแต่ละวาระ รวมถึงการใช้สิทธิออกเสียงลงคะแนนในแต่ละวาระอย่างชัดเจน โดยภายหลังการประชุมผู้ถือหุ้น บริษัทฯ มีการจัดทำบันทึกประเด็นซักถามและข้อคิดเห็นที่สำคัญไว้ในรายงานการประชุมผู้ถือหุ้นอย่างครบถ้วนถูกต้อง

3. การเปิดเผยผลการประชุมผู้ถือหุ้น

บริษัทฯ จะเผยแพร่รายงานมติของที่ประชุมผู้ถือหุ้นพร้อมผลการลงคะแนนเสียงของผู้ถือหุ้น และระบุอย่างชัดเจนว่าเห็นด้วยไม่เห็นด้วย ดออกเสียง เป็นจำนวนเสียง และสัดส่วนเท่าใดในแต่ละวาระ รวมถึงวิธีการลงคะแนน และนับคะแนน ซึ่งบริษัทฯ จะชี้แจงให้ผู้ถือหุ้นทราบก่อนเริ่มการประชุมตามวาระแล้ว โดยจะเผยแพร่บนเว็บไซต์ของ บริษัทฯ และระบบข่าวของตลาดหลักทรัพย์แห่งประเทศไทยภายในช่วงเย็นหลังจากเสร็จสิ้นการประชุมหรือภายในเวลา 09.00 น. ของวันถัดไป และจะจัดส่งรายงานการประชุมผู้ถือหุ้นให้ตลาดหลักทรัพย์แห่งประเทศไทย และสำนักงานคณะกรรมการกำกับหลักทรัพย์และตลาดหลักทรัพย์ภายในกำหนด 14 วัน นับจากวันประชุมผู้ถือหุ้น โดยมีการสรุปสาระสำคัญของข้อซักถามและข้อเสนอแนะจากผู้ถือหุ้นในแต่ละวาระอย่างครบถ้วน รวมถึงคำชี้แจงของกรรมการ และผู้บริหารของบริษัทฯ

หมวดที่ 2 การปฏิบัติต่อผู้ถือหุ้นอย่างเท่าเทียมกัน

1. การคุ้มครองสิทธิของผู้ถือหุ้น

ในการประชุมผู้ถือหุ้น บริษัทฯ จะเสนอชื่อกรรมการในวาระการเลือกตั้งกรรมการให้ผู้ถือหุ้นพิจารณาที่ละคน เพื่อให้ผู้ถือหุ้นได้ใช้สิทธิลงคะแนนเสียงเลือกตั้งกรรมการเป็นรายบุคคล

บริษัทฯ จะไม่เพิ่มวาระการประชุมโดยไม่แจ้งให้ผู้ถือหุ้นทราบล่วงหน้าในทุกกรณี หากมีวาระเพิ่มเติมที่จำเป็นจะขอให้จัดการประชุมผู้ถือหุ้นครั้งใหม่เพื่อวาระดังกล่าว เพื่อให้ผู้ถือหุ้นมีเวลาเพียงพอในการศึกษาข้อมูลก่อนการตัดสินใจ

2. การดูแลเรื่องการใช้ข้อมูลภายใน

คณะกรรมการบริษัทได้ตระหนักถึงความสำคัญของการป้องกันการนำข้อมูลภายในของบริษัทฯ ไปใช้เพื่อประโยชน์ส่วนตนเป็นอย่างยิ่ง จึงมุ่งเน้นให้มีการเก็บรักษาข้อมูล ซึ่งยังมีได้เปิดเผยต่อประชาชนไว้เป็นความลับ โดยกำหนดให้รับรู้เฉพาะผู้มีส่วนเกี่ยวข้องเท่านั้น

ทั้งนี้ บริษัทฯ ได้แจ้งให้กรรมการและผู้บริหารทุกคนรับทราบถึงภาระหน้าที่ในการรายงานการถือหลักทรัพย์ในบริษัทฯ ของตน รวมถึงคู่สมรสและบุตรที่ยังไม่บรรลุนิติภาวะ ตลอดจนรายงานการเปลี่ยนแปลงการถือหลักทรัพย์ต่อสำนักงานคณะกรรมการกำกับหลักทรัพย์และตลาดหลักทรัพย์ ตามพระราชบัญญัติหลักทรัพย์และตลาดหลักทรัพย์ พ.ศ. 2535 แล้ว

อีกทั้ง บริษัทฯ ได้ห้ามมิให้กรรมการ ผู้บริหาร บุคลากร รวมถึงคู่สมรสและบุตรที่ยังไม่บรรลุนิติภาวะใช้ข้อมูลภายในของบริษัทฯ ซึ่งยังมิได้เปิดเผยต่อสาธารณชนโดยเฉพาะข้อมูลทางการเงินในการหาประโยชน์ส่วนตน รวมถึงในการซื้อขายหรือรับโอนหลักทรัพย์ของบริษัทฯ สำหรับกรณีที่ไม่เข้าข่ายกรณีข้างต้น กรรมการ ผู้บริหารรวมถึงคู่สมรสและบุตรที่ยังไม่บรรลุนิติภาวะที่ทำการ

ชื่อ นาย โอน หรือรับโอนหลักทรัพย์ของบริษัท จะต้องรายงานต่อสำนักงานคณะกรรมการกำกับหลักทรัพย์และตลาดหลักทรัพย์ ภายใน 3 วัน นับแต่วันที่เกิดรายการขึ้น พร้อมทั้งส่งสำเนารายงานนี้ให้กับเลขานุการบริษัท เพื่อเก็บเป็นหลักฐานทุกครั้งที่ทำการ ชื่อ นาย โอน หรือรับโอนหลักทรัพย์ดังกล่าว

หมวดที่ 3 บทบาทของบริษัทต่อผู้มีส่วนได้เสีย

1. ผู้ถือหุ้น

บริษัท มุ่งเน้นพัฒนาองค์กรให้มีการเติบโตอย่างต่อเนื่อง ส่งผลให้บริษัท มีรายได้ ผลกำไร และมูลค่าของบริษัท เพิ่มขึ้น ส่งผลให้ผู้ถือหุ้นของบริษัท ได้รับผลตอบแทนสูงสุด

บริษัท มุ่งมั่นในการดำเนินธุรกิจเพื่อสร้างประโยชน์สูงสุดให้แก่ผู้ถือหุ้น และการเจริญเติบโตอย่างต่อเนื่อง ด้วยความโปร่งใสและเชื่อถือได้ โดยบริษัท มีนโยบายจ่ายเงินปันผลให้กับผู้ถือหุ้นในอัตราไม่ต่ำกว่าร้อยละ 60 ของกำไรสุทธิ หลังหักภาษีเงินได้นิติบุคคล อย่างไรก็ตาม บริษัท อาจกำหนดให้การจ่ายเงินปันผลมีอัตราน้อยกว่าอัตราที่กำหนดข้างต้นได้ หากบริษัท มีความจำเป็นที่จะต้องนำเงินกำไรสุทธิจำนวนดังกล่าวมาใช้เพื่อขยายการดำเนินงานของบริษัท ต่อไป

2. ลูกค้า

บริษัท เอาใจใส่และรับผิดชอบต่อลูกค้าผู้มาใช้บริการ โดยการให้บริการที่มีคุณภาพและได้มาตรฐาน รักษาความลับของคนไข้ ภายใต้การปฏิบัติตามกฎหมายอย่างเคร่งครัด และมีหน่วยงานรับข้อร้องเรียนจากผู้ใช้บริการเพื่อเร่งดำเนินการแก้ไข โดยเร็ว รวมทั้งการประเมินผลความพึงพอใจของผู้ใช้บริการ โดยจัดทำแบบสอบถามความพึงพอใจและความต้องการของผู้ใช้บริการเป็นประจำทุกไตรมาส

3. บุคลากร

บริษัท ให้ความสำคัญแก่บุคลากรเป็นอย่างมากโดยถือเป็นทรัพยากรที่มีคุณค่าสูงสุดจึงมีการบริหารจัดการและพัฒนาบุคลากรอย่างต่อเนื่อง เพื่อให้สอดคล้องกับแผนยุทธศาสตร์ โดยเริ่มตั้งแต่กระบวนการสรรหาและคัดเลือกบุคลากร โดยยึดถือความเท่าเทียมและเสมอภาคระหว่างบุคลากรชาย หญิง และคนพิการ รวมถึงการบริหารค่าจ้างค่าตอบแทนที่เป็นธรรมทั้งผลประโยชน์ระยะสั้นและระยะยาว และหลังออกจากงานของบุคลากร ตลอดจนจนถึงการพัฒนาบุคลากรให้มีความรู้ ความเชี่ยวชาญ สามารถปฏิบัติงานได้อย่างมีประสิทธิภาพและพร้อมจะเติบโตไปกับองค์กร พร้อมทั้งสร้างความผูกพันกับบุคลากร โดยมุ่งเน้นให้บุคลากรมีสุขภาพดี มีความสุข และภาคภูมิใจในองค์กร เพื่อให้บุคลากรสามารถดูแลผู้ป่วย และผู้ให้บริการด้วยความรักและความปรารถนาดีจากหัวใจให้สอดคล้องกับคำขวัญของโรงพยาบาลที่ว่า “อบอุ่น มั่นใจ ที่ไทยนครินทร์”

4. คู่แข่ง

บริษัท ปฏิบัติตามกติกาการแข่งขันที่ดี และหลีกเลี่ยงวิธีการที่ไม่สุจริตเพื่อทำลายคู่แข่ง

5. คู่ค้า/พันธมิตร/เจ้าหน้าที่

บริษัท ปฏิบัติต่อคู่ค้าและเจ้าหน้าที่อย่างเป็นธรรม เป็นไปตามเงื่อนไขทางการค้า หรือข้อตกลงในสัญญาที่ทำร่วมกัน เพื่อก่อให้เกิดความสัมพันธ์อันดีทางธุรกิจซึ่งจะเป็นประโยชน์แก่ทุกฝ่าย

6. สังคม ชุมชน และสิ่งแวดล้อม

บริษัท ให้ความสำคัญต่อชุมชนและสิ่งแวดล้อมตลอดมา ในฐานะที่เป็นส่วนหนึ่งของสังคมที่มีส่วนสำคัญในการร่วมรับผิดชอบต่อสภาพแวดล้อมของชุมชนในพื้นที่โดยรอบ โดย บริษัท ให้การสนับสนุนกิจกรรมสาธารณประโยชน์แก่ชุมชน ได้แก่ การจัดกิจกรรมให้บริการตรวจรักษาโรคทั่วไปแก่ชุมชนโดยไม่คิดค่าใช้จ่ายใด ๆ ในพื้นที่ เขตบางนา ประเวศ เป็นต้น นอกจากนี้

บริษัทฯ ให้ความสำคัญและรับผิดชอบต่อสิ่งแวดล้อม มีการควบคุมการปล่อยน้ำเสียออกสู่ชุมชนให้อยู่ในระดับที่ต่ำกว่าค่ามาตรฐานที่ยอมรับได้ รวมถึงการกำจัดขยะติดเชื้อ การกำจัดน้ำเสีย การกำจัดขยะมีพิษอย่างมีประสิทธิภาพ และได้มาตรฐานตามที่กฎหมายกำหนด

หมวดที่ 4 การเปิดเผยข้อมูลและความโปร่งใส

1. การเปิดเผยข้อมูล

- 1.1 บริษัทฯ เปิดเผยข้อมูลที่สำคัญของบริษัทฯ บนเว็บไซต์ เพื่อให้ผู้ถือหุ้น นักลงทุน นักวิเคราะห์หลักทรัพย์ และบุคคลทั่วไปสามารถสืบค้นข้อมูลที่เปิดเผยต่อสาธารณะได้อย่างรวดเร็วบนเว็บไซต์ของบริษัทฯ ที่ www.thainakarin.co.th
- 1.2 เมื่อมีการจัดการประชุมสามัญผู้ถือหุ้นประจำปี บริษัทฯ จะจัดส่งหนังสือเชิญประชุมผู้ถือหุ้น และรายงานประจำปี (รูปแบบซีดี) ให้แก่ผู้ถือหุ้นทางไปรษณีย์ และประกาศเชิญประชุมสามัญผู้ถือหุ้นประจำปีทางหนังสือพิมพ์ และทางเว็บไซต์ของบริษัทฯ
เมื่อมีการจัดการประชุมวิสามัญผู้ถือหุ้น บริษัทฯ จะจัดส่งหนังสือเชิญประชุมผู้ถือหุ้นให้แก่ผู้ถือหุ้นทางไปรษณีย์ และประกาศเชิญประชุมวิสามัญผู้ถือหุ้นทางหนังสือพิมพ์ และทางเว็บไซต์ของบริษัทฯ
- 1.3 บริษัทฯ มีหน่วยงานที่เกี่ยวข้องทำหน้าที่ตอบข้อซักถามและติดต่อประสานงานกับนักวิเคราะห์ นักลงทุนและบุคคลอื่นเกี่ยวกับข้อมูลที่เกี่ยวข้องกับบริษัทฯ โดยติดต่อได้ที่หมายเลขโทรศัพท์ 02 361 2727 หรืออีเมล ir@thainakarin.co.th
- 1.4 บริษัทฯ จะทำการเผยแพร่ข้อมูลสำคัญของบริษัทฯ ผ่านช่องทางเว็บไซต์ของตลาดหลักทรัพย์แห่งประเทศไทย และเว็บไซต์ของบริษัทฯ
- 1.5 บริษัทฯ เปิดช่องทางการติดต่อแก่ผู้มีข้อร้องเรียนการกระทำผิดกฎหมาย จรรยาบรรณ หรือมีพฤติกรรมที่อาจส่งผลถึงการจัดทำหรือนำเสนอรายงานทางการเงินที่ไม่ถูกต้อง หรือระบบควบคุมภายในที่บกพร่อง โดยบริษัทฯ จะเก็บข้อมูลของผู้แจ้งเบาะแสเป็นความลับ หากพบการกระทำที่ไม่เหมาะสมดังกล่าวข้างต้น สามารถแจ้งได้ที่ cg@thainakarin.co.th
- 1.6 การจัดทำรายงานทางการเงิน โดยบริษัทฯ ดำเนินการจัดทำรายงานทางการเงินให้มีความถูกต้อง ครบถ้วน โปร่งใส และนำส่งรายงานทางการเงิน งบการเงินทั้งรายไตรมาสและรายปี ให้แก่หน่วยงานที่เกี่ยวข้องภายในเวลาที่กฎหมายกำหนดไว้อย่างเคร่งครัด รวมถึงเผยแพร่บนเว็บไซต์ของบริษัทฯ โดยบริษัทฯ ให้ความสำคัญในการจัดทำงบการเงินให้ถูกต้องตามมาตรฐานการบัญชี
- 1.7 บริษัทฯ จัดทำคำอธิบายและการวิเคราะห์ของฝ่ายจัดการ โดยอธิบายเชิงวิเคราะห์เกี่ยวกับฐานะการเงิน ผลการดำเนินงาน การเปลี่ยนแปลงที่สำคัญ ตลอดจนปัจจัยที่เป็นสาเหตุหรือมีผลต่อฐานะการเงินและผลการดำเนินงานของบริษัทฯ และนำเสนอต่อสำนักงานคณะกรรมการกำกับหลักทรัพย์และตลาดหลักทรัพย์ และตลาดหลักทรัพย์แห่งประเทศไทย

2. การเปิดเผยข้อมูลบนเว็บไซต์ของบริษัทฯ

บริษัทฯ มีการเผยแพร่ทั้งข้อมูลทางการเงินและข้อมูลที่ไม่ใช่การเงิน ตามข้อกำหนดของตลาดหลักทรัพย์แห่งประเทศไทยอย่างถูกต้อง ครบถ้วน ทันเวลา โปร่งใส ผ่านช่องทางเว็บไซต์ของบริษัทฯ รวมถึงการเผยแพร่เอกสารที่สำคัญอื่น ๆ ที่คาดว่าจะเป็นที่สนใจของนักลงทุนและนักวิเคราะห์ไว้บนเว็บไซต์ของบริษัทฯ ด้วย เช่น วัตถุประสงค์ วิสัยทัศน์ พันธกิจ ลักษณะการประกอบธุรกิจ งบการเงินและข้อมูลทางการเงิน รายงานประจำปี แบบ 56 - 1 หนังสือเชิญประชุมผู้ถือหุ้นพร้อมเอกสารเกี่ยวกับการประชุมผู้ถือหุ้น เป็นต้น ตลอดจนมีการปรับปรุงข้อมูลให้เป็นปัจจุบันอยู่เสมอ นอกจากนี้ บริษัทฯ ได้แจ้งหมายเลขโทรศัพท์ โทรสาร และ อีเมล เพื่อเป็นช่องทางสำหรับการติดต่อบริษัทฯ ไว้บนเว็บไซต์ของบริษัทฯ ด้วย

หมวดที่ 5 ความรับผิดชอบของคณะกรรมการ

1. โครงสร้างคณะกรรมการบริษัท

คณะกรรมการของบริษัท ประกอบด้วยผู้ทรงคุณวุฒิที่มีความรู้และประสบการณ์ในหลาย ๆ ด้าน ตลอดจนกำกับดูแลให้ฝ่ายบริหารดำเนินการให้เป็นไปตามแผนที่กำหนดไว้อย่างมีประสิทธิภาพและประสิทธิผล เพื่อเพิ่มมูลค่าสูงสุดให้กับบริษัทฯ และความมั่นคงสูงสุดให้กับผู้ถือหุ้น คณะกรรมการบริษัทมีการประชุมอย่างน้อยทุกไตรมาสเพื่อพิจารณา การรายงานผลการดำเนินงานกิจการของฝ่ายแพทย์ และฝ่ายบริหาร

2. กาวะผู้นำและวิสัยทัศน์

ถึงแม้ว่าบริษัทฯ ยังไม่มีคณะกรรมการสรรหา แต่คณะกรรมการบริษัทก็ประกอบไปด้วยกรรมการผู้ทรงคุณวุฒิ มีความรู้ความสามารถ และประสบการณ์ โดยแบ่งออกเป็นผู้มีประสบการณ์ด้านแพทย์ ด้านบัญชี ด้านกฎหมาย และกรรมการที่มีประสบการณ์ด้านบริหาร ทั้งนี้ คณะกรรมการบริษัทจะเป็นผู้กำหนดนโยบาย วิสัยทัศน์ กลยุทธ์ เป้าหมายการดำเนินธุรกิจ แผนธุรกิจ และงบประมาณของบริษัทฯ ตลอดจนกำกับดูแลให้ฝ่ายจัดการดำเนินการให้เป็นไปตามนโยบาย เป้าหมาย และแผนการที่กำหนดไว้ อย่างมีประสิทธิภาพและประสิทธิผลภายใต้กรอบของกฎหมาย ข้อบังคับของบริษัทฯ และมติที่ประชุมผู้ถือหุ้นของบริษัทฯ เพื่อประโยชน์สูงสุดของบริษัทฯ และผู้ถือหุ้นโดยรวม

นอกจากนี้ คณะกรรมการบริษัทได้จัดให้มีระบบควบคุม และการตรวจสอบภายใน รวมถึงระบบบริหารความเสี่ยงที่มีประสิทธิผล มีการติดตามในเรื่องดังกล่าวอย่างสม่ำเสมอ โดยคณะกรรมการจะดำเนินการกำกับดูแลในส่วนของการชดเชย และผู้บริหารในส่วนต่าง ๆ ให้มีการดำเนินการตามนโยบายที่กำหนดไว้

3. ความขัดแย้งทางผลประโยชน์

ปัจจุบัน บริษัทฯ มีการกำหนดมาตรการป้องกันความขัดแย้งทางผลประโยชน์ที่อาจเกิดขึ้นจากการทำรายการระหว่างกันของบริษัทฯ และบุคคลที่อาจมีความขัดแย้ง โดยผู้บริหารและผู้มีส่วนได้เสียจะไม่สามารถเข้ามามีส่วนร่วมในการอนุมัติรายการดังกล่าวได้ โดยรายการระหว่างกันดังกล่าวจะต้องปฏิบัติตามกฎหมายว่าด้วยหลักทรัพย์และตลาดหลักทรัพย์ พระราชบัญญัติบริษัทมหาชนจำกัด พ.ศ. 2535 ข้อบังคับ ประกาศ คำสั่ง และข้อกำหนดของตลาดหลักทรัพย์แห่งประเทศไทย และสำนักงานคณะกรรมการกำกับหลักทรัพย์และตลาดหลักทรัพย์

นอกจากนี้ บริษัทฯ จะจัดให้คณะกรรมการตรวจสอบ และผู้สอบบัญชีพิจารณาตรวจสอบและให้ความเห็นเกี่ยวกับความเหมาะสมของราคาและความสมเหตุสมผลของการทำรายการ และจะทำการเปิดเผยรายการระหว่างกันดังกล่าวไว้ในหมายเหตุประกอบงบการเงินตามมาตรฐานบัญชีที่กำหนดโดยสมาคมผู้สอบบัญชีแห่งประเทศไทย ทั้งนี้ บริษัทฯ ได้กำหนดแนวทางในการพิจารณาอนุมัติรายการระหว่างกันที่อาจเกิดขึ้นในอนาคตไว้อย่างชัดเจน ดังรายละเอียดที่ได้แสดงไว้ในเรื่อง การควบคุมภายใน พร้อมกันนั้น บริษัทฯ ได้มุ่งเน้นไม่ให้ผู้บริหารและผู้ที่เกี่ยวข้องนำข้อมูลภายในของบริษัทฯ ไปใช้เพื่อผลประโยชน์ส่วนตน โดยผู้บริหารต้องรายงานการเปลี่ยนแปลงการถือหลักทรัพย์ต่อสำนักงานคณะกรรมการกำกับหลักทรัพย์และตลาดหลักทรัพย์เมื่อมีการเปลี่ยนแปลงเกิดขึ้น

4. จริยธรรมทางธุรกิจ

บริษัทฯ ยึดถือแนวทางในการทำธุรกิจอย่างมีจริยธรรม เพื่อให้คณะกรรมการ ผู้บริหาร และบุคลากรทุกคนในองค์กร ยึดถือเป็นแนวทางการปฏิบัติหน้าที่ตามภารกิจของตนด้วยความซื่อสัตย์ สุจริต และเที่ยงธรรม รวมถึงการกำหนดบทลงโทษไว้

5. การถ่วงดุลของกรรมการที่ไม่ได้เป็นผู้บริหาร

ณ วันที่ 31 กรกฎาคม พ.ศ. 2560 คณะกรรมการบริษัทประกอบด้วยกรรมการทั้งสิ้นจำนวน 14 ท่าน ซึ่งสามารถแบ่งเป็นกรรมการที่เป็นผู้บริหารจำนวน 1 ท่าน กรรมการที่ไม่เป็นผู้บริหารจำนวน 13 ท่าน และในจำนวนนี้มีกรรมการตรวจสอบและเป็นกรรมการอิสระด้วย จำนวน 4 ท่าน คิดเป็นร้อยละ 28.57 ของจำนวนกรรมการทั้งหมด⁴

ทั้งนี้ กรรมการทุกท่านมีคุณสมบัติครบถ้วนตามหลักเกณฑ์ของตลาดหลักทรัพย์แห่งประเทศไทย พรบ. หลักทรัพย์และตลาดหลักทรัพย์ฯ รวมถึงกฎหมายและประกาศอื่น ๆ ที่เกี่ยวข้อง เพื่อมาปฏิบัติหน้าที่ในการตรวจสอบและถ่วงดุลการบริหารกิจการต่าง ๆ ของบริษัทฯ ให้มีความถูกต้อง เป็นธรรม และเป็นไปเพื่อประโยชน์สูงสุดของผู้ถือหุ้น เพื่อให้การดำเนินงานมีความโปร่งใส และมีประสิทธิภาพ

6. การรวมหรือการแยกตำแหน่ง

ผู้อำนวยการแพทย์และผู้อำนวยการบริหารจะต้องไม่เป็นบุคคลเดียวกัน โดยมีการแบ่งแยกหน้าที่ในการกำหนดนโยบายการกำกับดูแลการบริหารงานประจำ บริษัทฯ มีการกำหนดขอบเขตอำนาจของแต่ละตำแหน่งไว้อย่างชัดเจน ภายใต้มติของที่ประชุมคณะกรรมการบริษัท ผู้บริหารดังกล่าวไม่มีอำนาจเบ็ดเสร็จในเรื่องใดเรื่องหนึ่งโดยเฉพาะ รวมทั้งอำนาจที่มอบให้บุคคลที่ได้รับมอบอำนาจจากตนไป จะอนุมัติหรือทำรายการที่ตนหรือบุคคลที่อาจมีความขัดแย้งมีส่วนได้เสีย หรืออาจมีความขัดแย้งทางผลประโยชน์ในลักษณะอื่นใดกับบริษัทฯ ไม่ได้

7. คำตอบแทนกรรมการและผู้บริหาร

ที่ประชุมผู้ถือหุ้นของบริษัทฯ ได้กำหนดคำตอบแทนของกรรมการไว้อย่างชัดเจน ทั้งนี้ การกำหนดคำตอบแทนแก่กรรมการและผู้บริหารของบริษัทฯ จะสอดคล้องกับบทบาทหน้าที่ ความรับผิดชอบตามที่ได้รับมอบหมาย ซึ่งจะต้องกำหนดให้อยู่ในระดับที่สามารถจูงใจที่เหมาะสมและรักษาบุคลากรที่มีคุณภาพไว้กับบริษัทฯ ได้ นอกจากนี้ การกำหนดคำตอบแทนผู้บริหารจะเป็นไปตามหลักการและนโยบายที่คณะกรรมการบริษัทกำหนด ซึ่งสอดคล้องกับผลการดำเนินงานและผลประกอบการของบริษัทฯ และผลการดำเนินงานของผู้บริหารแต่ละราย

8. การประชุมคณะกรรมการ

บริษัทฯ จัดให้มีการประชุมคณะกรรมการบริษัทอย่างน้อยทุก 3 เดือน และจะจัดให้มีการประชุมพิเศษเพิ่มตามความจำเป็น ซึ่งตั้งแต่วันที่ 1 สิงหาคม พ.ศ. 2559 จนถึงวันที่ 31 กรกฎาคม พ.ศ. 2560 คณะกรรมการบริษัทมีการประชุม รวมทั้งสิ้น 4 ครั้ง โดยในแต่ละครั้งมีคณะกรรมการเข้าร่วมเกินกว่าร้อยละ 70 ของจำนวนกรรมการทั้งหมด ทั้งนี้ ในการประชุมแต่ละครั้ง ได้มีการกำหนดวาระในการประชุมอย่างชัดเจน และมีการส่งหนังสือเชิญประชุมล่วงหน้าอย่างน้อย 7 วัน เพื่อให้คณะกรรมการบริษัทได้มีเวลาศึกษาข้อมูลอย่างเพียงพอ ก่อนเข้าร่วมประชุม รวมทั้งได้มีการจัดบันทึกการประชุมเป็นลายลักษณ์อักษร และจัดเก็บรายงานการประชุมที่ผ่านการรับรองจากคณะกรรมการบริษัท พร้อมให้คณะกรรมการบริษัทและผู้ที่เกี่ยวข้องตรวจสอบได้

นอกจากนี้ในการดำเนินการประชุมในวาระใดที่กรรมการที่มีส่วนได้เสีย หรือมีผลประโยชน์เกี่ยวข้อง ก่อนการพิจารณาวาระนั้น ๆ กรรมการที่มีส่วนได้เสียจะออกจากที่ประชุมเพื่อให้ที่ประชุมพิจารณาวาระนั้นได้อย่างอิสระ

ในปี 2560 คณะกรรมการได้จัดประชุมทั้งสิ้น 4 ครั้ง มีอัตราการเข้าร่วมประชุมของกรรมการ คิดเป็นร้อยละ 83.33

⁴ นายชัยฤกษ์ วีระะรัตนพร ได้รับการแต่งตั้งเป็นกรรมการบริษัทแทนกรรมการบริษัทซึ่งพ้นจากตำแหน่งก่อนครบกำหนดตามวาระ (พล.ต.อ. สวัสดิ์ อมรวิวัฒน์) ตามมติที่ประชุมคณะกรรมการบริษัท ครั้งที่ 3/2560 เมื่อวันที่ 10 สิงหาคม 2560

9. คณะอนุกรรมการ

บริษัทฯ ได้มีการแต่งตั้งผู้อำนวยการบริหารและผู้อำนวยการแพทย์ทำหน้าที่บริหารงานของบริษัทฯ ให้เป็นไปตามนโยบายที่ได้กำหนดไว้ นอกจากนี้ เพื่อช่วยให้การกำกับดูแลกิจการของบริษัทฯ เป็นไปอย่างมีประสิทธิภาพ บริษัทฯ จึงมีการจัดตั้งโครงสร้างคุณภาพให้มีคณะกรรมการในด้านต่าง ๆ

สำหรับคณะกรรมการเกี่ยวกับการกำกับดูแล บริหาร จัดการ ด้านโครงสร้าง คุณภาพ ประกอบด้วย 30 คณะกรรมการ ดังนี้

1. คณะกรรมการโรงพยาบาล
2. คณะกรรมการบริหารฝ่ายแพทย์
3. คณะกรรมการที่มนำพัฒนาคุณภาพ
4. คณะกรรมการองค์กรแพทย์
5. คณะกรรมการองค์กรพยาบาล
6. คณะกรรมการทันตแพทย์
7. คณะกรรมการบริหารความเสี่ยง
8. คณะกรรมการสารสนเทศ
9. คณะกรรมการเภสัชกรรมและการบำบัด
10. คณะกรรมการบริหารและพัฒนาทรัพยากรบุคคล
11. คณะกรรมการควบคุมโรคติดเชื้อ
12. คณะกรรมการประสานทรัพยากรทางการแพทย์
13. คณะกรรมการพัฒนาระบบเวชระเบียน
14. คณะกรรมการความปลอดภัย อาชีวอนามัยและสภาพแวดล้อมในการทำงาน
15. คณะกรรมการสหสาขาวิชาที่ศัลยกรรม
16. คณะกรรมการสหสาขาวิชาที่พุกุมารเวชกรรม
17. คณะกรรมการสหสาขาวิชาที่พอดยารกรรม
18. คณะกรรมการสหสาขาวิชาที่พสูติ-นรีเวช
19. คณะกรรมการสหสาขาวิชาที่หัวใจและหลอดเลือด
20. คณะกรรมการสหสาขาวิชาที่กระดูกและข้อ
21. คณะกรรมการสหสาขาวิชาที่พตา หู คอ จมูก
22. คณะกรรมการสหสาขาวิชาที่พสูติกรรมและปริกำเนิด
23. คณะกรรมการสหสาขาวิชาที่พสมองและหลอดเลือด
24. คณะกรรมการสหสาขาวิชาที่พฉุกเฉิน
25. คณะกรรมการสหสาขาวิชาที่พทางเดินอาหาร
26. คณะกรรมการปลูกถ่ายไต
27. คณะกรรมการช่วยฟื้นคืนชีพ
28. คณะกรรมการ Resource Planning
29. คณะกรรมการทบทวนระบบจัดเก็บรายได้ของเครื่องมือแพทย์และอุปกรณ์ทางการแพทย์
30. คณะกรรมการโครงการลดระยะเวลารอคอย

โดยจะมีหน้าที่กำกับดูแลงานคุณภาพในการรักษาพยาบาลผู้ป่วย มีการเก็บรวบรวมข้อมูล วิเคราะห์ข้อมูล จัดหาแนวทางหรือมาตรการในการพัฒนาคุณภาพการรักษายาบาลและการให้บริการ เพื่อดำรงไว้ซึ่งการรักษาพยาบาลที่มีคุณภาพ เป็นไปในทิศทางที่สอดคล้องกับมาตรฐานคุณภาพโรงพยาบาลและกฎเกณฑ์ที่เกี่ยวข้อง

สำหรับคณะกรรมการบริหารความเสี่ยงจะประกอบด้วยบุคลากรฝ่ายแพทย์ พยาบาล และฝ่ายบริหาร จำนวน 15 ท่าน โดยจะมีหน้าที่และความรับผิดชอบในการกำหนดนโยบาย ระบบบริหารความเสี่ยงด้านคุณภาพและความปลอดภัยของผู้ป่วยเป็นหลัก คณะกรรมการบริหารความเสี่ยง ทำหน้าที่วิเคราะห์ถึงปัจจัยที่เป็นสาเหตุ และมีการกำหนดมาตรการในการติดตามเหตุการณ์ที่เป็นสาเหตุของปัจจัยเสี่ยง รวมทั้งมาตรการในการลดความเสี่ยง รวมถึงมอบหมายให้หน่วยงานที่เกี่ยวข้องติดตาม ความเสี่ยงนั้น ๆ อย่างต่อเนื่อง ซึ่งเป็นไปตามมาตรฐานของสถาบันรับรองคุณภาพของสถานพยาบาล (องค์การมหาชน) หรือ สรพ. (The Healthcare Accreditation Institute (Public Organization))

10. ระบบการควบคุมและตรวจสอบภายใน

บริษัทฯ ให้ความสำคัญต่อระบบการควบคุมภายในทั้งระดับบริหารและระดับปฏิบัติการ โดยจัดให้มีการควบคุม ดูแลการใช้ทรัพย์สินให้เกิดประโยชน์มากที่สุด และมีการแบ่งแยกหน้าที่ความรับผิดชอบในการอนุมัติ การบันทึกรายการบัญชี และการจัดเก็บ ดูแลทรัพย์สินออกจากกัน เพื่อให้เกิดการถ่วงดุลและตรวจสอบระหว่างกันอย่างเหมาะสม พร้อมกันนี้ บริษัทฯ ยังมีการตรวจสอบภายในทางด้านการเงิน รวมถึงระบบการรายงานทางการเงินเพื่อนำเสนอผู้บริหารสายงานที่รับผิดชอบเป็นระยะ

ปัจจุบัน บริษัทฯ ได้แต่งตั้ง บริษัท ตรวจสอบภายในธรรมนิติ จำกัด (Dharmniti Internal Audit Co., Ltd.) เป็นผู้ตรวจสอบภายในของบริษัทฯ นอกจากนี้บริษัทฯ ได้กำหนดให้มีฝ่ายตรวจสอบการปฏิบัติตามระเบียบ (Compliance Audit) เพื่อทำหน้าที่ควบคุมตรวจสอบ (Audit) กำกับดูแลระบบภายในให้มีประสิทธิภาพ และให้รายงานตรงต่อคณะกรรมการตรวจสอบเพื่อความเป็นอิสระและโปร่งใส

11. รายงานของคณะกรรมการ

คณะกรรมการบริษัทเป็นผู้รับผิดชอบต่อการเงินของบริษัทฯ และข้อมูลทางการเงินที่ปรากฏในรายงานประจำปี โดยงบการเงินของบริษัทฯ จะจัดทำขึ้นตามมาตรฐานการบัญชีที่รับรองทั่วไปในประเทศไทย มีการพิจารณาใช้นโยบายบัญชีที่เหมาะสมและถือปฏิบัติอย่างสม่ำเสมอ จัดทำภายใต้ดุลพินิจอย่างระมัดระวังและประมาณการที่ดีที่สุดในการจัดทำ รวมทั้งมีการเปิดเผยข้อมูลสำคัญอย่างเพียงพอในหมายเหตุประกอบงบการเงิน

คณะกรรมการบริษัทได้จัดให้มีการควบคุมภายในเพื่อให้มั่นใจได้ว่าการบันทึกข้อมูลทางการเงินที่มีความถูกต้อง ครบถ้วนและเพียงพอที่จะดำรงรักษาไว้ซึ่งทรัพย์สินและเพื่อให้ทราบจุดอ่อนเพื่อป้องกันการดำเนินการที่ผิดปกติดังมีสาระสำคัญและมีความเห็นว่าการควบคุมภายในของบริษัทฯ โดยรวมอยู่ในระดับที่สามารถสร้างความเชื่อมั่นและความเชื่อถือได้ของงบการเงินของบริษัทฯ

นอกจากนี้ ยังกำหนดให้คณะกรรมการตรวจสอบ ซึ่งประกอบด้วยกรรมการที่ไม่เป็นผู้บริหารและเป็นผู้มีความรู้ ความสามารถด้านบัญชีในคณะกรรมการตรวจสอบ เป็นผู้ดูแลพิจารณาถ่วงดุลการรายงานทางการเงิน รวมถึงการเปิดเผยข้อมูลในงบการเงินของบริษัทฯ

12. คณะกรรมการชุดย่อย

คณะกรรมการบริษัทได้แต่งตั้งคณะกรรมการตรวจสอบ เพื่อทำหน้าที่สอบทานรายงานทางการเงิน ระบบควบคุมภายใน รวมทั้งให้มีการเปิดเผยข้อมูลรายการเกี่ยวโยงให้ครบถ้วน เป็นต้น โดยต้องมีคุณสมบัติความเป็นอิสระตามเกณฑ์ขั้นต่ำตามข้อกำหนดของตลาดหลักทรัพย์แห่งประเทศไทย โดยคุณสมบัติ ขอบเขต หน้าที่ ความรับผิดชอบ ของคณะกรรมการตรวจสอบสามารถดูได้จากหัวข้อ คณะกรรมการตรวจสอบ

13. การกำกับดูแลการดำเนินงานของบริษัทย่อยและบริษัทร่วม

บริษัทฯ ประกอบกิจการและดำเนินงานโดยไม่มีบริษัทย่อย และบริษัทร่วม

14. ความสัมพันธ์กับผู้ลงทุน

คณะกรรมการให้ความสำคัญต่อการเปิดเผยข้อมูลที่มีความถูกต้อง ครบถ้วน โปร่งใสและทั่วถึง ทั้งรายงานข้อมูลทางการเงิน และข้อมูลทั่วไปได้ ผ่านช่องทางการสอบถามทางโทรศัพท์ 0 2361 2727 และผ่านเว็บไซต์ของบริษัทฯ คือ www.thainakarin.co.th โดยบริษัทฯ มุ่งมั่นที่จะทำการพัฒนาในเรื่องดังกล่าวอย่างต่อเนื่อง

ความรับผิดชอบต่อสังคม

(Corporate Social Responsibility : CSR)

ตลอดระยะเวลา 24 ปี ที่บริษัท โรงพยาบาลไทยนครินทร์ จำกัด (มหาชน) ได้ดำเนินการภายใต้วิสัยทัศน์ **“ให้บริการอบอุ่น ดุจญาติมิตร ในราคาที่เป็นธรรม บริหารจัดการโปร่งใส มีประสิทธิภาพ และบุคลากรมีความสุข”** ประกอบกับจรรยาบรรณวิชาชีพ ให้การดูแลรักษาที่มีคุณภาพและมีมาตรฐาน ด้วยเหตุนี้คณะผู้บริหารตระหนักอยู่เสมอว่าการดำเนินธุรกิจโรงพยาบาลไม่ได้ทำเพื่อแสวงหากำไรเพียงอย่างเดียวเท่านั้น หากแต่เป็นธุรกิจที่ต้องให้ความสำคัญและใส่ใจในสุขภาพและคุณภาพชีวิตของประชาชน ชุมชน สังคมและสิ่งแวดล้อม เพราะเชื่อมั่นว่าการมีส่วนร่วมรับผิดชอบต่อสังคมจะทำให้ธุรกิจเติบโต มั่นคง และยั่งยืนได้อย่างแท้จริง

ตามแนวทางพันธกิจที่ไดวางไว้ทั้ง 5 ด้าน ได้แก่

1. พัฒนาบุคลากรให้มีคุณภาพ มีความสุขและภาคภูมิใจในองค์กร
2. พัฒนาคุณภาพการดูแลรักษามาตรฐานระดับสากล
3. พัฒนาค่าบริการก้าวหน้าอย่างต่อเนื่องและมั่นคง
4. พัฒนาการบริการที่อบอุ่น ประทับใจดุจญาติมิตร
5. บริหารจัดการด้วยหลักธรรมาภิบาล

ซึ่งแนวทางนี้ บริษัทฯ ได้สานต่อผ่านโครงการและกิจกรรมต่างๆ เพื่อพัฒนาธุรกิจให้มั่นคงควบคู่ไปกับการกำกับดูแลกิจการที่ดีและการบริการที่มีคุณภาพ เพื่อพัฒนาคุณภาพชีวิตและสังคม ตลอดจนช่วยรักษาและฟื้นฟูสิ่งแวดล้อมให้ไปพร้อม ๆ กัน

การดำเนินการด้านความรับผิดชอบต่อสังคม

ของบริษัท โรงพยาบาลไทยนครินทร์ จำกัด (มหาชน) มีดังนี้

1. การประกอบกิจการด้วยความเป็นธรรม

บริษัทฯ ให้ความสำคัญกับการประกอบกิจการด้วยความเป็นธรรม โดยยึดหลักจรรยาบรรณ ปราศจากการผูกขาด มีความโปร่งใส ชัดเจน และสามารถตรวจสอบได้ในทุกขั้นตอน รวมไปถึงการไม่ละเมิดลิขสิทธิ์ โดยการดำเนินการต่าง ๆ ดังนี้

- เปิดกว้างให้ผู้ขายได้เสนอสินค้าและราคาสินค้า ไม่ผูกขาดรายใดรายหนึ่ง เพื่อให้โอกาสคู่ค้าทุกรายได้มีโอกาสในการนำเสนอและป้องกันการผูกขาดทางด้านราคา
- เปรียบเทียบราคาสินค้าและบริการเพื่อความโปร่งใสในการจัดซื้อและจัดจ้างกับคู่ค้า และต้นทุนในการแข่งขันทางธุรกิจ โรงพยาบาลลดลง ทำให้ผู้ใช้บริการได้รับผลประโยชน์ในราคาที่เป็นธรรม
- กำหนดกฎและกติกา ข้อปฏิบัติในการจัดซื้อและจัดจ้าง มีจรรยาบรรณในการดำเนินธุรกิจไม่เรียกรับและจ่ายผลประโยชน์ใด ๆ รักษาผลประโยชน์ร่วมกับคู่ค้าและเจ้าหน้าที่

2. การเคารพสิทธิมนุษยชน

โรงพยาบาลไทยนครินทร์ ตระหนักถึงความสำคัญในด้านการเคารพสิทธิมนุษยชน ซึ่งเป็นสิทธิขั้นพื้นฐานของมนุษย์ทุกคนซึ่งมี โดยได้กำหนดแนวทางการดำเนินการต่าง ๆ ดังนี้

2.1 ด้านการให้บริการผู้ป่วยและผู้ใช้บริการในทุกกระบวนการ

บริษัทฯ คำนึงเสมอว่าบริษัทฯ เป็นผู้ให้บริการการรักษาพยาบาล ซึ่งต้องเคารพสิทธิของผู้รับบริการเป็นหลัก จึงได้ปลูกฝังให้ทุกหน่วยงานมีความเข้าใจ และตระหนักถึงสิทธิผู้ป่วยตามคำประกาศสิทธิผู้ป่วยและข้อพึงปฏิบัติของผู้ป่วยฉบับใหม่ ซึ่งออกและรับรองโดย 6 สมาชิวิชาชีพ ณ วันที่ 12 สิงหาคม พ.ศ. 2558 ดังนี้

1. ผู้ป่วยทุกคนมีสิทธิขั้นพื้นฐานที่จะได้รับการรักษาพยาบาลและการดูแลด้านสุขภาพตามมาตรฐานวิชาชีพจากผู้ประกอบวิชาชีพด้านสุขภาพ โดยไม่มีการเลือกปฏิบัติตามที่บัญญัติไว้ในรัฐธรรมนูญ
2. ผู้ป่วยที่ขอรับการรักษาพยาบาลมีสิทธิได้รับทราบข้อมูลที่เป็นจริงและเพียงพอเกี่ยวกับการเจ็บป่วย การตรวจ การรักษา ผลดีและผลเสียจากการตรวจ การรักษาจากผู้ประกอบวิชาชีพด้านสุขภาพ ด้วยภาษาที่ผู้ป่วยสามารถเข้าใจได้ง่าย เพื่อให้ผู้ป่วยสามารถเลือกตัดสินใจในการยินยอมหรือไม่ยินยอม
3. ให้ผู้ประกอบวิชาชีพด้านสุขภาพปฏิบัติต่อตน เว้นแต่ในกรณีฉุกเฉิน อันจำเป็นเร่งด่วนและเป็นอันตรายต่อชีวิต
4. ผู้ป่วยที่อยู่ในภาวะเสี่ยงอันตรายถึงชีวิตมีสิทธิได้รับการช่วยเหลือรีบด่วนจากผู้ประกอบวิชาชีพด้านสุขภาพโดยทันที ตามความจำเป็นแก่กรณี โดยไม่ต้องคำนึงว่าผู้ป่วยจะร้องขอความช่วยเหลือหรือไม่
5. ผู้ป่วยมีสิทธิได้รับทราบชื่อ สกุล และวิชาชีพของผู้ให้การรักษาพยาบาลแก่ตน
6. ผู้ป่วยมีสิทธิขอความเห็นจากผู้ประกอบวิชาชีพด้านสุขภาพอื่นที่ไม่ได้เป็นผู้ให้การรักษาพยาบาลแก่ตน และมีสิทธิในการขอเปลี่ยนผู้ประกอบวิชาชีพด้านสุขภาพหรือเปลี่ยนสถานพยาบาลได้ ทั้งนี้เป็นไปตามหลักเกณฑ์ของสิทธิการรักษาของผู้ป่วยที่มีอยู่
7. ผู้ป่วยมีสิทธิได้รับการปกปิดข้อมูลของตนเอง เว้นแต่ผู้ป่วยจะให้ความยินยอมหรือเป็นการปฏิบัติตามหน้าที่ของผู้ประกอบวิชาชีพด้านสุขภาพ เพื่อประโยชน์โดยตรงของผู้ป่วยหรือตามกฎหมาย
8. ผู้ป่วยมีสิทธิได้รับทราบข้อมูลอย่างครบถ้วนในการตัดสินใจเข้าร่วม หรือถอนตัวจากการเป็นผู้เข้าร่วม หรือผู้ถูกทดลอง ในการทำวิจัยของผู้ประกอบวิชาชีพด้านสุขภาพ
9. ผู้ป่วยมีสิทธิได้รับทราบข้อมูลเกี่ยวกับการรักษาพยาบาลเฉพาะของตนที่ปรากฏในเวชระเบียนเมื่อร้องขอตามขั้นตอนของสถานพยาบาลนั้น ทั้งนี้ข้อมูลดังกล่าวต้องไม่เป็นการละเมิดสิทธิ หรือข้อมูลข่าวสารส่วนบุคคลของผู้อื่น

โดยบริษัทฯ ดำเนินการตีตประกาศแสดงคำประกาศสิทธิผู้ป่วยในจุดให้บริการทุกจุด ทุกชั้นภายในโรงพยาบาลฯ เพื่อให้ผู้รับบริการสามารถรับรู้ได้อย่างชัดเจน พร้อมกับการมุ่งเน้นจริยธรรมของผู้ให้บริการ การดูแลและตอบสนอง ความต้องการ ผู้รับบริการด้วยความยินดี



2.2 ด้านข้อมูลสารสนเทศ

บริษัทฯ มีนโยบายที่ชัดเจนในเรื่องความลับและความปลอดภัยทางด้านข้อมูลของผู้ใช้บริการ ซึ่งข้อมูลทั้งหมดในเวชระเบียนถือเป็นสารสนเทศทางสุขภาพชนิดหนึ่งและแต่ละกระบวนการได้รับการจัดการที่ดี โดยคำนึงถึงสิทธิขั้นพื้นฐานและประโยชน์ของผู้ใช้บริการเป็นหลัก โดยสามารถจำแนกประเภทของเวชระเบียนได้ดังนี้

1. เวชระเบียนในรูปแบบการบันทึกในเอกสารและจัดทำรูปเล่มเป็นแฟ้มเวชระเบียน มีการกำหนดรูปแบบและกระบวนการโดยคณะกรรมการพัฒนาระบบเวชระเบียน เริ่มตั้งแต่ขั้นตอนการจัดทำเวชระเบียนสำหรับผู้ป่วยใหม่ทุกราย การกำหนดข้อมูลที่จำเป็นในการใช้ประกอบการรักษาพยาบาล การให้บริการด้านต่างๆ ซึ่งข้อมูลที่บันทึกมีความสำคัญเป็นอย่างมาก เช่น ข้อมูลพื้นฐาน ข้อมูลด้านสิทธิประโยชน์ ข้อมูลด้านการให้บริการทางการแพทย์ ข้อมูลการตรวจวินิจฉัย การให้คำแนะนำ รวมถึงการรักษาโดยแพทย์ เป็นต้น
2. เวชระเบียนในรูปแบบอิเล็กทรอนิกส์ (Electronic Medical Record) บุคลากรผู้ร่วมให้บริการทุกส่วนเป็นผู้บันทึกข้อมูลเข้าระบบตามสิทธิและหน้าที่ที่กำหนดโดยคณะกรรมการพัฒนาระบบเวชระเบียน คณะกรรมการสารสนเทศและผู้มีอำนาจที่เกี่ยวข้องกำหนดข้อมูลที่จำเป็นสำหรับการนำไปใช้ประโยชน์ต่อการให้บริการวางรูปแบบตามมาตรฐานอันเป็นที่ยอมรับ เช่น Hospital Accreditation (HA), ISO 9001, JCI เป็นต้น

เป็นที่ทราบกันว่าข้อมูลทั้งหมดไม่ว่าจะอยู่ในรูปแบบใดก็ตาม มีความสำคัญต้องได้รับการกำหนดแนวทางที่ชัดเจนในการเข้าถึงข้อมูลผู้ป่วยในเวชระเบียนทุกฉบับ บุคลากรโรงพยาบาลไทยนครินทร์ทุกระดับได้รับทราบนโยบายและการปฏิบัติตามอย่างเคร่งครัดเสมอมา

เนื่องจากการพัฒนาบริการด้านสุขภาพซึ่งเป็นหัวใจหลักของธุรกิจ ปัจจัยที่สำคัญส่วนหนึ่งเกิดมาจากการใช้ข้อมูลสารสนเทศภายในองค์กรอย่างเป็นระบบ เพื่อให้นำมาซึ่งการสนับสนุนทางด้านการบริหารจัดการ และการดำเนินธุรกิจ เช่น การนำเสนอข้อมูลทางด้านสุขภาพผ่านช่องทางอิเล็กทรอนิกส์ อาทิ Mobile Application โดยมีจุดประสงค์เพื่อก่อให้เกิดประโยชน์สูงสุดต่อผู้ใช้บริการ รวมถึงการใช้ข้อมูลทางด้านสถิติเพื่อให้หน่วยงานสามารถใช้เป็นเครื่องมือในการบริหารจัดการภายในได้อย่างมีประสิทธิภาพ ซึ่งปัจจุบันอยู่ในระหว่างการศึกษาข้อมูลด้านประโยชน์ ผลลัพธ์ และความเสี่ยงที่อาจเกิดขึ้นเพื่อป้องกันเหตุการณ์อันไม่พึงประสงค์ในอนาคตอีกด้วย

ความรับผิดชอบต่อสังคมและสิ่งแวดล้อมขององค์กรในส่วนการดำเนินการและจัดการเวชระเบียน

จะเห็นได้จากการพัฒนาและปรับปรุงกระบวนการบริการด้านเวชระเบียนเสมอมา จากกระบวนการสำคัญในแต่ละขั้นตอนจนนำไปสู่การวิเคราะห์และใช้ประโยชน์เป็นสารสนเทศที่มีประโยชน์อย่างกว้างขวางตอบแทนสู่สังคม เช่น โรงพยาบาลไทยนครินทร์ได้เข้าร่วมการรายงานสถานการณ์โรคระบาดที่พบมากขึ้นในปัจจุบัน โดยนำข้อมูลจากเวชระเบียนรวบรวมและจัดทำสถิตินำเสนอหน่วยราชการที่เกี่ยวข้องร่วมกับหน่วยควบคุมโรคติดต่อของโรงพยาบาลฯ ทำให้หน่วยงานราชการที่เกี่ยวข้องได้มีข้อมูลในการเข้าตรวจสอบและป้องกันโรคในชุมชนที่พบการระบาด หรือให้การรักษาพยาบาลรวมถึงการติดตามเฝ้าระวังผู้ติดเชื้อโรค เป็นต้น

การพัฒนาระบบเวชระเบียนให้มีความทันสมัยและสะดวกต่อการเข้าถึงข้อมูลโดยผู้ใช้บริการกรณีมีความจำเป็น ได้แก่ การขอข้อมูลทางระบบอิเล็กทรอนิกส์ การส่งต่อข้อมูลเพื่อการรักษาพยาบาลระหว่างโรงพยาบาล โดยคำนึงถึงความลับและความปลอดภัยของผู้ป่วยเป็นสิ่งสำคัญ ทำให้กระบวนการดูแลสุขภาพผู้ป่วยทำได้รวดเร็วมากขึ้น โดยการสนับสนุนข้อมูลทางการแพทย์ภายใต้การกำหนดแนวทางการปฏิบัติที่ชัดเจนและรัดกุม ทำให้ทั้งผู้ป่วยและผู้ให้บริการสุขภาพได้รับประโยชน์ร่วมกัน

นอกเหนือจากการคำนึงถึงสิทธิขั้นพื้นฐานและความจำเป็นตามคำประกาศสิทธิผู้ป่วย โดยแพทยสภา สภาการพยาบาล สภากาชาด และผู้เกี่ยวข้องอื่น ๆ แล้ว การรับผิดชอบต่อสังคมด้านเวชระเบียนยังคำนึงถึงสิ่งแวดล้อมที่เกิดจากกระบวนการทำงานที่ใช้กระดาษและส่วนประกอบในแฟ้มเวชระเบียนเป็นจำนวนมาก ได้กำหนดแนวทาง การปฏิบัติการทำลายเวชระเบียนเมื่อครบกำหนดกรณีขาดการติดต่อเกิน 5 ปี โดยวิธีย่อยกระดาษและนำกลับมาใช้ใหม่ ทำให้บริษัทฯ ได้เป็นส่วนหนึ่งในการดูแลสิ่งแวดล้อม รวมถึงลดการตัดไม้เพื่อผลิตกระดาษได้ในทางอ้อม

2.3 ด้านบุคลากร

บริษัทฯ ให้ความสำคัญในการบริหารจัดการและพัฒนาบุคลากรให้เป็นผู้มีจิตสำนึกที่ดีต่อสังคมทั้งการเป็นผู้มีความรู้ ทักษะ ความเชี่ยวชาญเฉพาะด้าน เป็นผู้ที่มีจิตบริการ ตลอดจนมุ่งสร้างประโยชน์ต่อสังคม ผ่านการจัดอบรมให้ความรู้ และโครงการหรือกิจกรรมการทำความดีเพื่อสังคม เช่น การจัดอบรมหลักสูตรการอนุรักษ์พลังงาน ความปลอดภัย ด้านอาชีวอนามัยและสิ่งแวดล้อม การป้องกันและควบคุมโรคติดเชื้อ หลักสูตรการช่วยฟื้นคืนชีพ (Basic Life Support) เป็นต้น การจัดกิจกรรมสร้างประโยชน์นี้ให้เกิดแก่สังคมในด้านต่าง ๆ โดยไม่แสวงหาผลกำไร เช่น จัดกิจกรรมให้บุคลากรดูแล ผู้สูงอายุ การมอบรางวัลให้แก่บุคลากรที่ทำคุณงามความดีต่อผู้ใช้บริการและประชาชนทั่วไป เป็นต้น

ความปลอดภัยในการทำงานของบุคลากรได้รับการดูแลจากคณะกรรมการความปลอดภัย อาชีวอนามัยและ สภาพแวดล้อมในการทำงาน (ENV) อย่างสม่ำเสมอ การบาดเจ็บในงานของบุคลากรจะได้รับการวิเคราะห์ ทบทวน ปรับปรุง กระบวนการทำงานเพื่อป้องกันต่อไป ด้วยเหตุนี้บุคลากรของบริษัทฯ จะได้รับการฝึกซ้อมแผนอพยพอัคคีภัยและ แผ่นดินไหวเพื่อความปลอดภัยของตนเองและผู้ช่วยในทุก ๆ ปี

3. การต่อต้านการทุจริตคอร์รัปชัน

บริษัทฯ มุ่งสร้างให้บุคลากรทุกระดับมีจิตสำนึกและเล็งเห็นถึงความสำคัญในการต่อต้านทุจริตคอร์รัปชัน รวมทั้งจัดให้มีการควบคุมภายในเพื่อป้องกันทุจริตคอร์รัปชันและการให้หรือรับสินบนในทุกรูปแบบ

4. การปฏิบัติต่อแรงงานอย่างเป็นธรรม

บริษัทฯ มีการเคารพและปฏิบัติตามกฎหมายและหลักจริยธรรมต่อบุคลากรทุกคนอย่างเท่าเทียมกัน ไม่เลือกปฏิบัติ โดยการกำหนดนโยบายการดำเนินการต่าง ๆ ดังนี้

- ระบบการสรรหาและว่าจ้างสอดคล้องกับการปฏิบัติต่อแรงงานอย่างเป็นธรรม ซึ่งรวมถึงการไม่เลือกปฏิบัติไม่แบ่งแยก กีดกัน อคติในการจ้างงาน เพื่อเป็นการเคารพสิทธิมนุษยชนรวมทั้งการไม่ใช้แรงงานเด็ก ซึ่งโรงพยาบาลฯ ได้มีการ เปิดรับสมัครงานไปยังชุมชนใกล้เคียงรอบข้าง รวมทั้งประสานงานไปยังสำนักงานเขตเพื่อสร้างงานให้แก่คนในชุมชน
- ระบบการจ่ายค่าจ้างและค่าตอบแทน การลงโทษทางวินัย การคุ้มครองแรงงานหญิงตั้งครรภ์ ได้ถูกดำเนินการอย่างถูกต้อง ตามกฎหมาย เป็นธรรม และเท่าเทียมเสมอภาคกัน
- การจัดจ้างคนพิการเข้าทำงาน แสดงถึงการเคารพสิทธิมนุษยชนและสนับสนุนให้เกิดความก้าวหน้าทางสายอาชีพและความมั่นคงแก่ผู้พิการ โดยทางโรงพยาบาลฯ ได้ดำเนินการสนับสนุนอาชีพให้แก่ผู้พิการ ได้แก่ เจ้าหน้าที่รับโทรศัพท์ เจ้าหน้าที่ประจำในหน่วยงานต่าง ๆ ของโรงพยาบาลฯ โดยพิจารณาตามความเหมาะสมทางด้านกายภาพและจิตใจ เป็นสำคัญ
- ให้ความมั่นคงในการทำงานแก่บุคลากร นโยบายเน้นการจ้างงานให้เป็นการจ้างงานระยะยาว (Long - Term Employment Job Security)

5. ความรับผิดชอบต่อผู้บริโภค

บริษัทฯ ให้ความสำคัญด้านการบริการไม่น้อยไปกว่าส่วนอื่น ๆ ดังคติพจน์ “อบอุ่น มั่นใจ ที่ไทยนครินทร์” โดยมีแนวทางปฏิบัติงาน ดังนี้

- การบริการที่สะดวก รวดเร็ว แม่นยำ และถูกต้องในการให้การรักษายาบาลแก่ทุกชีวิต
- ผู้บริหารลงพื้นที่ตรวจสอบการให้บริการตามหน่วยงานต่าง ๆ เป็นประจำทุกวัน
- มีการสำรวจความพึงพอใจของผู้ใช้บริการ เพื่อนำมาปรับปรุงและพัฒนาคุณภาพบริการ
- มีระบบและหน่วยงานบริหารจัดการและรับข้อร้องเรียนจากผู้ใช้บริการ เพื่อนำมาแก้ไขและพัฒนาคุณภาพการบริการในทุกมิติ
- จัดให้มีการสรรหาเจ้าหน้าที่ชาวต่างชาติรองรับผู้ใช้บริการชาวต่างชาติ ให้ได้รับข้อมูลและรับการรักษาอย่างถูกต้องครบถ้วน
- ระบบการเตือนนัดหมายให้ผู้ป่วยได้รับการรักษาอย่างต่อเนื่อง และเพื่อติดตามประเมินผลการรักษา
- การให้บริการรพช. ที่มีความมาตรฐาน เพื่อรองรับผู้ป่วยวิกฤติฉุกเฉินทางด้านระบบหัวใจและหลอดเลือดสมองและระบบประสาท
- มีการบริหารจัดการหน่วยงานรักษาความปลอดภัยในเชิงรุก เพื่ออำนวยความสะดวกต่อผู้รับบริการอย่างเต็มประสิทธิภาพ ได้แก่ การให้บริการช่องจอดรถแก่คนพิการ การส่งต่อประสานงานระหว่างหน่วยงานในการบริการเข็นรถให้กับผู้ป่วย การซ่อมการใช้อุปกรณ์ดับเพลิงในหน่วยงานทุกวันที่ 15 ของเดือน และการจัดให้มีระบบรักษาความปลอดภัยทั่วทั้งบริเวณโรงพยาบาลฯ โดยการใช้อุปกรณ์วงจรปิด (CCTV) อย่างทั่วถึง รวมถึงการจัดเวรเจ้าหน้าที่รักษาความปลอดภัยทั้งภายในและภายนอกอาคารตลอด 24 ชั่วโมง ให้ครอบคลุมทั่วบริเวณโรงพยาบาลฯ และจุดที่ลับสายตา เพื่อให้ผู้รับบริการและบุคลากรทุกคนได้รับความปลอดภัยทั้งด้านชีวิตและทรัพย์สิน

6. ความปลอดภัย อาชีวอนามัย สภาพสิ่งแวดล้อมในการทำงาน

บริษัทฯ มีความมุ่งมั่นและรับผิดชอบต่อสิ่งแวดล้อม ความปลอดภัยและสังคม โดยยึดถือความปลอดภัยและความผาสุกของบุคลากร ผู้ป่วย และผู้มาเยือน ซึ่งได้กำหนดเป็นนโยบายและแผนปฏิบัติการประจำปี ภายใต้การกำกับดูแลของคณะกรรมการความปลอดภัย อาชีวอนามัยและสภาพแวดล้อมในการทำงานของบริษัทฯ ตามข้อกำหนดของกฎหมายประกอบด้วยตัวแทนจากฝ่ายระดับผู้บังคับบัญชาและลูกจ้างซึ่งเป็นตัวแทนระดับปฏิบัติการ โดยบริหารจัดการด้านโครงสร้างกายภาพ สิ่งแวดล้อมและความปลอดภัย ภายใต้มาตรฐานโรงพยาบาลและบริการ (ฉบับเฉลิมพระเกียรติฯ 60 ปี) มาตรฐานของสำนักป้องกันและบรรเทาสาธารณภัย กรุงเทพมหานคร ประเภทอาคารสูงและใหญ่พิเศษ และองค์กรภายนอกอื่น ๆ เป็นต้น ใช้เป็นกรอบในการวางแผน กำกับ และควบคุม มีการนำข้อมูลสารสนเทศและตัวชี้วัดมาใช้วิเคราะห์หาสาเหตุ เพื่อป้องกันและแก้ไขเกี่ยวกับโครงสร้างทางกายภาพ สภาพแวดล้อม และความปลอดภัยที่สำคัญอย่างต่อเนื่อง

การกำกับติดตามการดำเนินงาน

6.1 ด้านสิ่งแวดล้อมทางกายภาพและความปลอดภัย

- จัดทำแผนการตรวจสอบอาคารสถานที่โดยหน่วยงานภายนอก ผู้ที่ได้รับอนุญาตจากกรมโยธาธิการและหน่วยงานภายในทุก ๆ 1 ปี และปรับปรุงโครงสร้างอาคารสถานที่ให้เป็นไปตามพระราชบัญญัติควบคุมอาคาร พ.ศ. 2522 และกฎหมายอื่นที่เกี่ยวข้องเพื่อเป็นการยืนยันและสร้างความมั่นใจให้กับผู้รับบริการ และผู้ปฏิบัติงานว่าโครงสร้างอาคารมีความมั่นคงและปลอดภัย
- มีการตรวจวัดด้านอาชีวอนามัย ตามพระราชบัญญัติคุ้มครองแรงงาน พ.ศ. 2541 ในเรื่องกฎกระทรวงด้านมาตรฐานการตรวจวัดความร้อน แสงสว่าง และเสียงภายในสถานประกอบการ
- นโยบายด้านการป้องกันและแก้ไขปัญหายาเสพติดในสถานประกอบการ บริษัทฯ เข้าร่วมการโครงการสถานประกอบการสีขาวของสำนักงานสวัสดิการและคุ้มครองแรงงาน กรุงเทพมหานคร และได้รับรางวัลสถานประกอบการสีขาวต่อเนื่อง 2 ปี ได้แก่ ปี 2558 และ 2559 สำหรับปี 2560 อยู่ในระหว่างการพิจารณาของสำนักงานดังกล่าว

6.2 ด้านวัสดุและของเสียอันตราย

- จัดทำคู่มือการจัดเก็บและกำจัดวัสดุอันตราย เช่น ไข่มดและเข็ม ฯลฯ ดำเนินการอบรมในหัวข้อการป้องกันและควบคุมการติดเชื้อ/การแยกขยะให้กับบุคลากรที่เกี่ยวข้องในการดูแลผู้ป่วยและฝ่ายเคหกรรมอย่างต่อเนื่อง
- จัดทำคู่มือการป้องกันสารเคมี และจัดทำบัญชีสารเคมีที่ใช้ในโรงพยาบาล มีการกำหนดแนวทางปฏิบัติเกี่ยวกับการป้องกัน และจัดการความเสี่ยงจากการทำงานจากสารเคมี
- จัดทำคู่มือแนวทางการป้องกันการก่อเหตุด้วยวัตถุระเบิดในโรงพยาบาล

6.3 ด้านกายภาวะฉุกเฉินและอัคคีภัย

- จัดให้มีการตรวจสอบอุปกรณ์ระบบดับเพลิงทุก 2 เดือน
- มีการให้ความรู้ในเรื่องการป้องกันและระงับอัคคีภัยเบื้องต้นทุก 2 ปี สำหรับบุคลากรใหม่
- มีการซ้อมอพยพหนีไฟประจำปี เพื่อให้บุคลากรได้มีความรู้ ความเข้าใจ และตระหนักถึงอันตรายที่เกิดจากอัคคีภัย ตลอดจนสามารถปฏิบัติตามแผนป้องกันและระงับอัคคีภัยได้เมื่อเกิดเหตุ รวมถึงการค้นหาจุดอ่อนที่พบเพื่อจะได้นำข้อมูลดังกล่าวไปใช้ในการพัฒนาระบบป้องกันและระงับอัคคีภัยให้มีประสิทธิภาพมากขึ้น

6.4 ด้านระบบสาธารณูปโภค

- กำหนดแนวทางการใช้ระบบสาธารณูปโภคให้เหมาะสมเพื่อสอดคล้องกับแผนการควบคุมการใช้พลังงานอย่างเหมาะสม พร้อมคำนึงถึงการไม่ก่อให้เกิดผลกระทบต่อคุณภาพและการบริการที่ดี

6.5 ด้านการสร้างเสริมสุขภาพ

- การสร้างเสริมสุขภาพบุคลากร (Health Promotion) บริษัทฯ มุ่งเน้นให้บุคลากรมีสุขภาพแข็งแรงทั้งกายและใจ โดยให้การสนับสนุนอย่างเต็มที่ในการดูแลสุขภาพของบุคลากร ด้วยการมอบสวัสดิการการตรวจสุขภาพบุคลากรประจำปี สวัสดิการรักษายาบาล การฉีดวัคซีนป้องกันโรค กิจกรรมชมรมกีฬา รวมถึงการจัดอุปกรณ์ในการป้องกันร่างกายขณะปฏิบัติงาน (Personal Protection Equipment)

6.6 ด้านการพิทักษ์สิ่งแวดล้อม

- มีการบริหารจัดการระบบบำบัดน้ำเสียแบบ Sequence Batch Reactor (SBR)
- การเปลี่ยนระบบ Chiller โดยเลือกใช้น้ำยาที่เป็นมิตรกับสิ่งแวดล้อม
- สร้างความตระหนักรู้ภายในบริษัทฯ ด้านการลดปริมาณขยะ และเน้นการใช้ซ้ำด้วยจิตสำนึกห่วงใยสิ่งแวดล้อมและการใช้ทรัพยากรอย่างมีประสิทธิภาพ
- สร้างนิสัยและส่งเสริมวินัยในการทิ้งขยะให้ถูกประเภท

7. การมีนวัตกรรมและเผยแพร่นวัตกรรมซึ่งได้จากการดำเนินงานที่มีความรับผิดชอบต่อสังคม สิ่งแวดล้อมและผู้มีส่วนได้เสีย

ไม่มี

8. การร่วมกับพัฒนาชุมชนหรือสังคม

บริษัทฯ ตระหนักถึงการมีส่วนร่วมและความรับผิดชอบต่อชุมชนและสิ่งแวดล้อม จึงมีการจัดกิจกรรมส่งเสริมสุขภาพ เพื่อให้ความรู้แก่ประชาชนในละแวกใกล้เคียงและชุมชน ให้สามารถนำความรู้ทางด้านสาธารณสุขไปพัฒนาคุณภาพชีวิต ดูแลคนในครอบครัวให้มีสุขภาพร่างกายแข็งแรงและห่างไกลจากโรคภัยไข้เจ็บได้

การดูแลผู้สูงอายุ โรงพยาบาลฯ ให้การดูแลผู้สูงอายุอย่างต่อเนื่อง ด้วยประเทศไทยในตอนนี้ได้เข้าสู่สังคมผู้สูงอายุแล้ว การให้แนวทางและคำแนะนำที่ถูกต้องเกี่ยวกับสุขภาพจะช่วยให้ผู้สูงอายุสามารถนำไปปฏิบัติและดูแลตัวเอง เพื่อเป็นการช่วยลดภาระต่อครอบครัวและสังคม โดยในปี 2560 บริษัทฯ ได้จัดกิจกรรมเสวนา **“ความสุขในวัยสูงอายุ”** โดยแพทย์ผู้เชี่ยวชาญด้านจิตเวช โรงพยาบาลไทยนครินทร์ เพื่อให้ความรู้แก่บุคคลทั่วไปที่พักอาศัยอยู่ในบริเวณใกล้เคียงและผู้สนใจเข้ารับฟังความรู้และเข้ารับบริการตรวจวัดความหนาแน่นของมวลกระดูก รวมถึงสาธิตการออกกำลังกายสำหรับผู้สูงอายุโดยนักกายภาพบำบัด

ในส่วนของชุมชนใกล้เคียง โรงพยาบาลฯ ได้ออกหน่วยเคลื่อนที่ไปให้การตรวจรักษาเบื้องต้นแก่ชมรมผู้สูงอายุศรีรัตนจิตตชอยวชิรธรรมสาริต 57 ภายใต้โครงการ **“สร้างเสริมสุขภาพในชุมชน”** โดยให้บริการชั่งน้ำหนัก วัดส่วนสูง วัดไข้ ตรวจวัดความดันโลหิต ตรวจเลือดที่ปลายนิ้ว เพื่อดูภาวะเบาหวานและคอเลสเตอรอล ตรวจความหนาแน่นของมวลกระดูก โดยพยาบาลวิชาชีพและพบแพทย์เพื่อปรึกษาเรื่องสุขภาพ

การดูแลกลุ่มลูกค้าบริษัทคู่สัญญา เป็นการจัดกิจกรรมเพื่อให้การแนะนำเกี่ยวกับการดูแลสุขภาพแก่กลุ่มลูกค้าหลักกลุ่มหนึ่งของโรงพยาบาลไทยนครินทร์นอกเหนือไปจากลูกค้ากลุ่มอื่นๆ โดยทีมเจ้าหน้าที่ของโรงพยาบาลฯ ได้ไปออกหน่วยภายใต้กิจกรรม **“สัปดาห์ความปลอดภัย (Safety Day)”** เพื่อให้ความรู้ด้านสุขภาพ ให้บริการตรวจสุขภาพเบื้องต้น พร้อมให้คำปรึกษาเรื่องสุขภาพโดยพยาบาลวิชาชีพ



การควบคุมภายในและการบริหารจัดการความเสี่ยง

บริษัทฯ ให้ความสำคัญต่อระบบการควบคุมภายในสำหรับระดับบริหารและระดับปฏิบัติการ เพื่อป้องกันความเสียหายที่อาจเกิดขึ้นกับบริษัทฯ โดยรวม ครอบคลุมทั้งด้านการเงิน การดำเนินงาน การบริหารความเสี่ยง และการกำกับดูแลการปฏิบัติงาน ให้สามารถบรรลุวัตถุประสงค์เกี่ยวกับการใช้ทรัพยากรให้เกิดประโยชน์สูงสุด การดูแลรักษาและป้องกันทรัพย์สินลดความผิดพลาด การรั่วไหลและการสูญหาย จัดให้มีการควบคุมดูแล โดยมีการแบ่งแยกหน้าที่ความรับผิดชอบในการอนุมัติการบันทึกการรายการ และการจัดเก็บดูแลทรัพย์สินออกจากกัน เพื่อให้เกิดการถ่วงดุลและตรวจสอบระหว่างกันอย่างเหมาะสม ทั้งนี้ บริษัทฯ ยังมีการตรวจสอบภายในทางการเงิน รวมถึงระบบการรายงานทางการเงิน ให้มีความถูกต้องเชื่อถือได้เพื่อให้เป็นไปตามระเบียบ ข้อบังคับ กฎหมายที่เกี่ยวข้อง โดยจัดให้มีระบบการติดตามโดยผู้บริหารสายงานที่รับผิดชอบอยู่เป็นระยะ

จากการประเมินของคณะกรรมการบริษัทร่วมกับคณะกรรมการตรวจสอบในปี 2560 ได้ประเมินความเพียงพอของระบบการควบคุมภายในของบริษัท 6 องค์ประกอบในด้านต่างๆ ซึ่งมีความเชื่อมโยงกัน ดังนี้

1. องค์กรและสภาพแวดล้อมของการควบคุม

บริษัทฯ มีโครงสร้างบริหารองค์กรอย่างเหมาะสม มีการกำหนดขอบเขตอำนาจหน้าที่ความรับผิดชอบอย่างชัดเจน มีนโยบายส่งเสริมวัฒนธรรมองค์กรให้บุคลากรทุกระดับมีจิตสำนึกที่ดีในการปฏิบัติงานในหน้าที่ด้วยความรอบรู้ มีความรับผิดชอบ ให้ความสำคัญของระบบการควบคุมภายใน บุคลากรทุกคนทราบถึงบทบาท อำนาจ หน้าที่ และตระหนักถึงความรับผิดชอบของตน ถือปฏิบัติตามนโยบายและคู่มือระเบียบวิธีปฏิบัติงานอย่างเคร่งครัด เพื่อให้มีการสอบทานและรายงานความเพียงพอของการควบคุมภายในรวมถึงการปฏิบัติงานจริงว่าเป็นไปตามนโยบายที่กำหนดไว้้อย่างต่อเนื่อง

2. การบริหารความเสี่ยง

บริษัทฯ มีการจัดตั้งคณะกรรมการบริหารความเสี่ยง โดยมีผู้อำนวยการแพทย์เป็นประธานคณะกรรมการ โดยตำแหน่งมีบทบาทหน้าที่ในการกำหนดนโยบายด้านความเสี่ยงและความปลอดภัย วางแผนกลยุทธ์ในการจัดการบริหารความเสี่ยงระดับโรงพยาบาล จัดให้มีระบบบริหารความเสี่ยงประกอบไปด้วยระบบการค้นหาความเสี่ยง ระบบการรายงานความเสี่ยง การวิเคราะห์ความเสี่ยงของโรงพยาบาล การหาโอกาสพัฒนา ฝ้าระวังป้องกัน และการบริหารจัดการเมื่อมีความเสี่ยงหรือเหตุการณ์ไม่พึงประสงค์ จากบริการสุขภาพเกิดขึ้น ครอบคลุมถึงการจัดระบบสารสนเทศด้านความเสี่ยง การสร้างวัฒนธรรมความปลอดภัยในองค์กร ส่งเสริม สนับสนุนเพื่อให้การบริหารความเสี่ยงในระดับโรงพยาบาล คณะกรรมการและหน่วยงานเป็นไปอย่างต่อเนื่องและมีประสิทธิภาพ โดยมีการติดตามและประเมินผลเกี่ยวกับความเสี่ยงอย่างต่อเนื่อง ซึ่งเป็นไปตามมาตรฐานของสถาบันรับรองคุณภาพของสถานพยาบาล (องค์การมหาชน) หรือ สรพ. (The Healthcare Accreditation Institute (Public Organization))

3. การควบคุมการปฏิบัติงานของฝ่ายบริหาร

บริษัทฯ มีการกำหนดขอบเขต อำนาจหน้าที่และระดับการอนุมัติรายการ และวงเงินในการอนุมัติของฝ่ายบริหาร มีระเบียบและวิธีปฏิบัติกรณีเกิดความขัดแย้งทางผลประโยชน์ของกรรมการและผู้บริหารระดับสูงไว้้อย่างชัดเจน รวมทั้งมีการรายงานผลการดำเนินงานของฝ่ายบริหารต่อคณะกรรมการบริษัทเป็นวาระการประชุมอย่างสม่ำเสมอโดยกำหนดไว้เป็นประจำทุก 3 เดือน

4. ด้านระบบสารสนเทศและการสื่อสารข้อมูล

บริษัทฯ ได้จัดให้มีการพัฒนาการควบคุมความปลอดภัยในการเข้าถึงข้อมูลและใช้งานระบบสารสนเทศ รวมถึงพัฒนาแผนงานทางด้านกระบวนการความปลอดภัยของข้อมูล โดยเฉพาะข้อมูลของผู้ใช้บริการและข้อมูลของบุคลากรบริษัท ด้วยความเหมาะสม และเป็นไปตามหลักสากล เช่น ข้อมูลในส่วนของเวชระเบียนอิเล็กทรอนิกส์ (E - Medical Record) ระบบงานบริหารบุคคล (Human Resources) ระบบงานเครือข่ายในองค์กร (Network) รวมถึงการสำรองข้อมูลสารสนเทศของระบบงานต่าง ๆ โดยมีจุดประสงค์เพื่อให้เกิดเสถียรภาพในการบริหารจัดการความเสี่ยงต่อระบบสารสนเทศในรูปแบบต่าง ๆ ฯลฯ

บริษัทฯ ได้ดำเนินการปรับปรุงระบบบริการทางด้านสารสนเทศอย่างสม่ำเสมอ ตัวอย่างเช่น การปรับปรุงสัญญาณความเร็วอินเทอร์เน็ตเพื่อให้สามารถตอบสนองต่อปริมาณของผู้มาใช้บริการที่มีเพิ่มขึ้นอย่างต่อเนื่องและรองรับกับปริมาณการเรียกใช้ได้อย่างมีประสิทธิภาพ โดยขณะนี้อยู่ในขั้นตอนของการปรับปรุงชุดอุปกรณ์กระจายสัญญาณ นอกจากนี้ บริษัทฯ ยังได้ทำการปรับปรุงระบบการพิมพ์โดยมีจุดประสงค์เพื่อเพิ่มประสิทธิภาพในการให้บริการ และในขณะเดียวกัน ยังสามารถประหยัดค่าใช้จ่ายจากการปรับปรุงระบบการพิมพ์ได้อย่างมีประสิทธิภาพ

ทั้งนี้ ในภาพรวมของระบบสารสนเทศและการสื่อสารข้อมูลนั้นอยู่ในทิศทางของการพัฒนาอย่างต่อเนื่อง เพื่อให้การให้บริการใช้ประโยชน์จากข้อมูลสารสนเทศโดยผู้บริหารและคณะทำงานสามารถดำเนินการได้อย่างมีประสิทธิภาพและประสิทธิผลและประสิทธิภาพสูงสุด

5. ด้านระบบการติดตาม

บริษัทฯ จัดให้มีการประชุมเพื่อติดตามผลการดำเนินงานความเสี่ยงและตัวชี้วัดการดำเนินงานของบริษัทฯ อย่างสม่ำเสมอ รวมทั้งจัดให้มีการดำเนินการบริหารความเสี่ยง และวิเคราะห์หาสาเหตุตัวชี้วัดที่ไม่เป็นไปตามเป้าหมายในการดำเนินงานของบริษัทฯ เพื่อนำไปดำเนินการแก้ไขตามที่คณะกรรมการตรวจสอบได้ให้ความเห็นไว้ในรายงานของคณะกรรมการตรวจสอบ ประจำปี 2560

6. การตรวจสอบภายใน

คณะกรรมการตรวจสอบได้แต่งตั้งนางสาววิยดารัตน์ สนิธราจิรัฐา ดำรงตำแหน่งผู้จัดการฝ่ายตรวจสอบการปฏิบัติตามระเบียบเพื่อทำหน้าที่กำกับดูแลการปฏิบัติงานของบริษัทฯ โดยนางสาววิยดารัตน์ สนิธราจิรัฐา จบปริญญาตรีสาขาการบัญชี มหาวิทยาลัยรามคำแหง และ Mini MBA จุฬาลงกรณ์มหาวิทยาลัย เคยดำรงตำแหน่งผู้จัดการฝ่ายบัญชี บมจ. โรงพยาบาลไทยนครินทร์ และมีประสบการณ์ด้านการตรวจสอบภายในในธุรกิจโรงพยาบาลเป็นระยะเวลามากกว่า 20 ปี มีความเข้าใจในกิจการและการดำเนินงานของบริษัทฯ คณะกรรมการตรวจสอบจึงเห็นว่าผู้จัดการฝ่ายตรวจสอบการปฏิบัติตามระเบียบ มีความเหมาะสมที่จะปฏิบัติหน้าที่ดังกล่าว ทั้งนี้ การพิจารณาและอนุมัติแต่งตั้งถอดถอนโยกย้ายผู้จัดการฝ่ายตรวจสอบการปฏิบัติตามระเบียบของบริษัทฯ จะต้องได้รับความเห็นชอบจากคณะกรรมการตรวจสอบ



รายการระหว่างกัน

ในระหว่างปี 2560 และ ณ วันที่ 31 กรกฎาคม พ.ศ. 2560 บริษัทฯ มีรายการระหว่างกันและมียอดคงเหลือกับบุคคลที่อาจมีความขัดแย้งปรากฏตามงบการเงินและหมายเหตุประกอบงบการเงินข้อ 6

ความจำเป็นและความสมเหตุสมผล

การทำรายการระหว่างกันเป็นความจำเป็นและสมเหตุสมผลของการทำรายการเพื่อก่อให้เกิดประโยชน์สูงสุดของบริษัทฯ และถือว่าเป็นไปตามลักษณะการประกอบธุรกิจทั่วไป และบริษัทฯ ได้จ่ายค่าตอบแทนในราคาที่ยุติธรรม ทั้งนี้ คณะกรรมการตรวจสอบได้ให้ความเห็นในการทำรายการไว้แล้วข้างต้น

มาตรการและขั้นตอนการกำรายการระหว่างกัน

บริษัทฯ ได้ปฏิบัติตามพระราชบัญญัติหลักทรัพย์และตลาดหลักทรัพย์ พ.ศ. 2535 และข้อบังคับ ประกาศ คำสั่ง หรือข้อกำหนดของตลาดหลักทรัพย์แห่งประเทศไทย ตลอดจนพระราชบัญญัติบริษัทมหาชนจำกัด พ.ศ. 2535 อย่างเคร่งครัด ทั้งนี้ รายการระหว่างกันที่กรรมการหรือบุคคลที่มีความขัดแย้งในส่วนได้เสียหรืออาจมีความขัดแย้งอันใดกับบริษัทฯ บุคคลนั้น ๆ ไม่มีสิทธิออกเสียงอนุมัติการทำรายการนั้น ๆ เว้นแต่เป็นกรณีที่ได้รับการพิจารณาจากเว้นตามพระราชบัญญัติหลักทรัพย์และตลาดหลักทรัพย์ พ.ศ. 2535 และข้อบังคับ ประกาศ คำสั่ง หรือข้อกำหนดของตลาดหลักทรัพย์แห่งประเทศไทย หรือตามพระราชบัญญัติบริษัทมหาชนจำกัด พ.ศ. 2535 ทั้งนี้ ข้อบังคับของบริษัทฯ ได้มีการกำหนดในเรื่องการเข้าทำรายการที่เกี่ยวข้องกัน และการได้มาหรือการจำหน่ายไปซึ่งสินทรัพย์ของบริษัทฯ ไว้แล้วอย่างชัดเจน

นโยบายหรือแนวโ้บายการกำรายการระหว่างกันในอนาคต

บริษัทฯ ได้วางนโยบายการทำรายการระหว่างกันในอนาคต โดยคณะกรรมการบริษัทจะพิจารณาความจำเป็นและความสมเหตุสมผลของการเข้าทำรายการ และเป็นประโยชน์สูงสุดของบริษัทฯ ไม่ว่าจะพิจารณาจากราคาตลาดเงินในขณะความเหมาะสมการทำรายการตามธุรกิจปกติ ทั้งนี้ บริษัทฯ จะให้คณะกรรมการตรวจสอบเป็นผู้ให้ความเห็นเกี่ยวกับความจำเป็น ความสมเหตุสมผลว่าเป็นไปตามลักษณะธุรกิจปกติ โดยอาจจะพิจารณาเปรียบเทียบกับราคา ที่เกิดขึ้นจริงกับบุคคลภายนอก สำหรับนโยบายการกำหนดการทำรายการระหว่างกัน เช่น รายการเงินกู้ยืมจากบุคคล ที่อาจมีความขัดแย้งทางผลประโยชน์ โดยจะกระทำต่อเมื่อบริษัทฯ มีความจำเป็นทางการเงิน และไม่อาจหาแหล่งเงินกู้ที่ให้กู้ยืมในเงื่อนไขการกู้ที่ดีกว่าการกู้ยืมจากบุคคลที่เกี่ยวข้องกันได้ หรืออัตราดอกเบี้ยเงินกู้ที่ไม่สูงกว่าอัตราดอกเบี้ยตลาดทั่วไป ฯลฯ

อย่างไรก็ตาม บริษัทฯ คาดว่ารายการระหว่างกันบางรายการในปัจจุบันจะยังคงเกิดขึ้นอย่างต่อเนื่องในอนาคต เนื่องจากรายการดังกล่าวถือเป็นประโยชน์ต่อบริษัทฯ ได้แก่ รายการการค้าประกันโดยนายจตุพร สนิหาทกถากูล เป็นการค้ำประกันวงเงินกู้เบิกเกินบัญชี และการค้ำประกันการออกตั๋วสัญญาใช้เงินตามเงื่อนไขของธนาคารกำหนด นอกจากนี้ ยังมีการค้าประกันการชำระค่าไฟฟ้าซึ่งถือเป็นการให้ความช่วยเหลือแก่บริษัทฯ

มาตรการคุ้มครองผู้ลงทุน

บริษัทฯ มีข้อกำหนดที่ชัดเจนเกี่ยวกับรายการระหว่างกัน และการได้มาหรือจำหน่ายไปซึ่งทรัพย์สินของบริษัทฯ ในข้อบังคับบริษัทฯ โดยกำหนดให้กรรมการหรือบุคคลที่อาจมีความขัดแย้งมีส่วนได้เสีย หรืออาจมีความขัดแย้งทางผลประโยชน์อันใด ไม่มีสิทธิออกเสียงอนุมัติในเรื่องนั้น ๆ ซึ่งเป็นไปตามข้อบังคับ ประกาศ หรือคำสั่งของตลาดหลักทรัพย์และตามกฎหมาย นอกจากนี้ บริษัทฯ กำหนดให้คณะกรรมการตรวจสอบให้ความเห็นเกี่ยวกับความจำเป็นและความเหมาะสมของการทำรายการ และให้บริษัทฯ ทำการเผยแพร่สารสนเทศที่เกี่ยวข้องให้เป็นไปตามข้อกำหนดของตลาดหลักทรัพย์แห่งประเทศไทย รวมถึงการเปิดเผยรายละเอียดของรายการในงบการเงินประจำปีและรายงานประจำปีของบริษัทฯ

ในกรณีที่คณะกรรมการตรวจสอบไม่มีความชำนาญในการพิจารณารายการระหว่างกันที่อาจเกิดขึ้น บริษัทฯ จะจัดหาผู้เชี่ยวชาญอิสระหรือผู้สอบบัญชีของบริษัทฯ เป็นผู้ให้ความเห็นเกี่ยวกับรายการระหว่างกันดังกล่าว เพื่อประกอบการตัดสินใจของคณะกรรมการ หรือผู้ถือหุ้นของบริษัทฯ แล้วแต่กรณี

ณ วันที่ 31 กรกฎาคม 2560 และ 2559 บริษัทฯ มีรายการระหว่างกัน ดังต่อไปนี้

| บุคคลหรือบริษัทที่เกี่ยวข้องกัน และลักษณะความสัมพันธ์ | ลักษณะรายการ | มูลค่ารายการ (ล้านบาท) | | ความจำเป็นและสมเหตุสมผล |
|--|--|------------------------|-------|---|
| | | 2560 | 2559 | |
| 1. แพทย์ผู้ดำรงตำแหน่งกรรมการ และผู้บริหาร | ค่าธรรมเนียมแพทย์: | 11.71 | 11.40 | รายการดังกล่าวมีความจำเป็น และสมเหตุสมผล เนื่องจากบริษัทฯ ต้องจ่ายค่าตอบแทนแพทย์ดังกล่าว ในอัตราเทียบเท่ากับแพทย์ท่านอื่น ในโรงพยาบาล |
| | มีการจ่ายค่าตอบแทน ในรูปแบบค่าธรรมเนียมแพทย์ แก่กรรมการ และผู้บริหาร ของบริษัทฯ | | | |
| | ค่าธรรมเนียมแพทย์ค้างจ่าย ณ วันที่ 31 กรกฎาคม | 0.91 | 0.95 | |
| 2. บริษัท สยามสินทรัพย์พัฒนา จำกัด | รายได้ค่ารักษาพยาบาล: | 0.28 | 0.17 | รายการดังกล่าวมีความจำเป็น และสมเหตุสมผล ถือเป็นรายการค้า ปกติทั่วไป ซึ่งราคาที่ใช้เป็นราคา ที่คิดกับลูกค้าทั่วไป |
| | เป็นการดำเนินงานตามปกติ ธุรกิจของบริษัทฯ โดยใช้ ราคาและผลตอบแทนปกติ ตามที่บริษัทฯ ให้บริการ แก่ลูกค้าโดยทั่วไป | | | |
| | ลูกหนี้ค่ารักษาพยาบาล ณ วันที่ 31 กรกฎาคม | 0.01 | 0.01 | |
| 3. บริษัท เทพพวงษ์พัฒนา จำกัด | รายได้ค่าเช่าพื้นที่: | 0.30 | 0.30 | รายการดังกล่าวมีความจำเป็น และสมเหตุสมผล ถือเป็นรายการค้าปกติทั่วไป |
| | บริเวณศูนย์อาหาร เพื่อให้ บริการแก่ผู้มาใช้บริการ และ เป็นสวัสดิการแก่พนักงาน โดยใช้ราคาเช่ายุติธรรม และเงื่อนไขการเช่าทั่วไป | | | |
| | ลูกหนี้อื่น ณ วันที่ 31 กรกฎาคม | 0.09 | 0.08 | |
| 4. กรรมการ | ค่าสวัสดิการจ่าย: | 3.74 | 3.88 | รายการดังกล่าวมีความจำเป็น และสมเหตุสมผล ถือเป็นรายการค้าปกติทั่วไป |
| | บริษัทฯ มีระเบียบการให้ สวัสดิการค่ารักษาพยาบาล แก่กรรมการและคู่สมรส บุตรธิดา ตลอดจนบิดาและ มารดาของกรรมการ ภายใน วงเงิน 800,000 บาท ต่อปีต่อท่าน ทั้งนี้สวัสดิการ ดังกล่าว ไม่รวมค่าแพทย์ การส่งตรวจภายนอก และอุปกรณ์พิเศษ | | | |

รายงานคณะกรรมการตรวจสอบ

เรียน คณะกรรมการ

บริษัท โรงพยาบาลไทยนครินทร์ จำกัด (มหาชน)

คณะกรรมการตรวจสอบ โดยการแต่งตั้งจากมติคณะกรรมการของบริษัทประกอบด้วยกรรมการอิสระ จำนวน 5 ท่าน โดยมี นายไกรศักดิ์ ชัดคำ เป็นประธานกรรมการตรวจสอบ นพ. ปรีดี เติระกุล รศ.นพ. เชิดศักดิ์ ธีระบุตร ผศ. ดร.ปัญญา อิศระวราณิช และนายชัยฤกษ์ วิริยะรัตนพร เป็นกรรมการตรวจสอบ และนายอรรถพงษ์ ทิพย์อักษร ทำหน้าที่เลขานุการคณะกรรมการตรวจสอบ

คณะกรรมการตรวจสอบได้ปฏิบัติงานภายใต้ขอบเขตหน้าที่และความรับผิดชอบตามที่ได้รับมอบหมายจากคณะกรรมการบริษัท อย่างรอบคอบด้วยความรู้ ความสามารถ และความเป็นอิสระ โดยไม่มีข้อจำกัดและเงื่อนไขในการได้รับข้อมูลและเป็นไปตามข้อกำหนดและกฎหมายที่เกี่ยวข้องของตลาดหลักทรัพย์แห่งประเทศไทย ตลอดจนคำแนะนำในเรื่องต่าง ๆ ที่เกี่ยวข้อง และได้รับความร่วมมือเป็นอย่างดีจากผู้บริหาร ผู้ตรวจสอบภายใน และผู้สอบบัญชีของบริษัทฯ โดยในรอบระยะเวลาบัญชีปี 2560 ระหว่างวันที่ 1 สิงหาคม พ.ศ. 2559 ถึงวันที่ 31 กรกฎาคม พ.ศ. 2560 คณะกรรมการตรวจสอบได้มีการประชุมร่วมกันจำนวน 5 ครั้ง และในการประชุมดังกล่าวจะมีผู้บริหาร ผู้ตรวจสอบภายใน และผู้สอบบัญชีของบริษัทฯ เป็นผู้ให้ข้อมูลโดยสรุปสาระสำคัญได้ ดังนี้

1. สอบทานงบการเงินรายไตรมาสและงบการเงินประจำปี 2560 ได้สอบถามรับฟังคำชี้แจงจากผู้บริหาร และผู้สอบบัญชีในเรื่องความถูกต้องครบถ้วนของงบการเงิน และความเพียงพอในการเปิดเผยข้อมูล ซึ่งคณะกรรมการตรวจสอบมีความเห็นสอดคล้องกับผู้สอบบัญชีว่ารายงานการเงินดังกล่าวมีความถูกต้องตามที่ควรในสาระสำคัญ และเชื่อถือได้ตามมาตรฐานการบัญชีที่รับรองทั่วไป
2. สอบทานงานระบบการตรวจสอบภายใน ได้พิจารณาภารกิจขอบเขตการปฏิบัติงาน หน้าที่ความรับผิดชอบและความเป็นอิสระของผู้ตรวจสอบภายในให้สอดคล้องกับแนวทางการตรวจสอบภายในของตลาดหลักทรัพย์แห่งประเทศไทย ทั้งนี้คณะกรรมการตรวจสอบมีความเห็นว่าบริษัทฯ มีระบบการตรวจสอบภายในที่เพียงพอ เหมาะสม และมีประสิทธิภาพเป็นไปตามมาตรฐาน
3. สอบทานข้อมูลการดำเนินงานและระบบการควบคุมภายใน เพื่อประเมินความเพียงพอเหมาะสมและประสิทธิผลของระบบการควบคุมภายใน อันจะช่วยส่งเสริมให้การดำเนินงานบรรลุตามเป้าหมายนโยบายของบริษัทฯ โดยพิจารณาจากรายงานการตรวจสอบภายในตามแผนงานที่ได้รับอนุมัติ ซึ่งครอบคลุมระบบงานที่สำคัญของบริษัทฯ ทั้งนี้ไม่พบข้อบกพร่องที่เป็นสาระสำคัญ บริษัทฯ มีการดูแลทรัพย์สินที่เหมาะสม มีการปฏิบัติตามกฎหมายว่าด้วยหลักทรัพย์และตลาดหลักทรัพย์ ข้อกำหนดของตลาดหลักทรัพย์ กฎหมาย และระเบียบข้อบังคับที่เกี่ยวข้องกับธุรกิจของบริษัทฯ มีการมอบอำนาจ และอนุมัติให้ดำเนินงานอย่างมีขั้นตอนตามหลักเกณฑ์ที่กำหนดไว้เป็นไปตามระบบการควบคุมภายในที่ดีและมีการกำกับดูแลกิจการที่มีความโปร่งใสตลอดจนมีการปรับปรุงแก้ไขให้สอดคล้องกับสถานการณ์ที่เปลี่ยนแปลงไปอย่างมีประสิทธิภาพ
4. สอบทานและให้ความเห็นต่อรายการที่เกี่ยวข้องกันหรือรายการที่อาจก่อให้เกิดความขัดแย้งทางผลประโยชน์การตกลงเข้าทำรายการของบริษัทฯ มีความสมเหตุสมผลและเป็นประโยชน์สูงสุดต่อการดำเนินธุรกิจของบริษัทฯ มีความโปร่งใส และมีการเปิดเผยข้อมูลอย่างถูกต้องและครบถ้วน

5. พิจารณาและเสนอแต่งตั้งผู้สอบบัญชี คณะกรรมการตรวจสอบได้พิจารณาและให้ความเห็นต่อคณะกรรมการบริษัท เพื่อเสนอขออนุมัติต่อที่ประชุมผู้ถือหุ้นในการแต่งตั้ง นางสาวกมลทิพย์ เลิศวิทย์วรเทพ เลขทะเบียน 4377 หรือ นายวิชาติ โลกเศศกระวี เลขทะเบียน 4451 หรือ นางสาวศิริวรรณ สุรเทพินทร์ เลขทะเบียน 4604 จากบริษัท สำนักงาน อีวาย จำกัด เป็นผู้สอบบัญชีประจำปี 2561 ของบริษัทฯ โดยกำหนดค่าตอบแทนสำหรับผู้สอบบัญชีประจำปีสิ้นสุด ณ วันที่ 31 กรกฎาคม 2561 เป็นจำนวนเงิน 1,170,000 บาท และค่าใช้จ่ายในการปฏิบัติงานตรวจสอบ ที่จ่ายจริงไม่เกิน 30,000 บาท และให้บริษัทฯ สรรหาผู้สอบบัญชีรายอื่นเพิ่มเติมเพื่อนำเสนอให้ที่ประชุมสามัญผู้ถือหุ้นพิจารณาอนุมัติต่อไป

คณะกรรมการตรวจสอบได้ปฏิบัติหน้าที่ครบถ้วนตามที่ได้รับมอบหมายจากคณะกรรมการบริษัทและมีความเห็นว่าบริษัทฯ มีการรายงานข้อมูลทางการเงิน และการดำเนินงานเป็นไปอย่างถูกต้อง มีระบบการควบคุมภายใน การตรวจสอบภายใน มีการปฏิบัติตามกฎหมาย ข้อกำหนดและระเบียบข้อบังคับต่าง ๆ ที่เกี่ยวข้อง มีการเปิดเผยรายการที่เกี่ยวข้องกันอย่างถูกต้อง และมีการปฏิบัติงานที่สอดคล้องกับระบบการกำกับดูแลกิจการที่ดีอย่างเพียงพอ โปร่งใส และเชื่อถือได้ รวมทั้งมีการพัฒนาปรับปรุง ระบบการปฏิบัติงานให้มีคุณภาพและเหมาะสมกับสภาพแวดล้อมทางธุรกิจอย่างต่อเนื่อง



นายไกรศักดิ์ จัดคำ

ประธานกรรมการตรวจสอบ
บริษัท โรงพยาบาลไทยนครินทร์ จำกัด (มหาชน)

รายละเอียดเกี่ยวกับขอบเขตความรับผิดชอบ ของคณะกรรมการบริษัทที่มีต่อรายงานทางการเงิน

คณะกรรมการบริษัทได้ให้ความสำคัญต่อหน้าที่และความรับผิดชอบดูแลกิจการของบริษัทฯ ให้เป็นไปตามนโยบายการกำกับดูแลกิจการที่ดี โดยรายงานทางการเงินและสารสนเทศทางการเงิน ที่ปรากฏในรายงานประจำปี 2560 มีข้อมูลที่ต้องครบถ้วนเปิดเผยอย่างเพียงพอและได้ถือปฏิบัติตามมาตรฐานการบัญชีที่รับรองทั่วไป โดยเลือกนโยบายการบัญชีที่เหมาะสมและถือปฏิบัติอย่างสม่ำเสมอ ตลอดจนได้ใช้ดุลยพินิจอย่างระมัดระวัง ทั้งนี้ คณะกรรมการบริษัทได้มอบหมายให้คณะกรรมการตรวจสอบทำการสอบทานงบการเงินของบริษัทฯ ที่ผ่านมาและได้รับรายงานว่ารายงานทางการเงินของบริษัทฯ ได้ถือปฏิบัติตามหลักการบัญชีที่รับรองทั่วไป มีการใช้นโยบายทางบัญชีที่เหมาะสม และจัดทำขึ้นอย่างระมัดระวัง ตลอดจนประเมินถึงความเหมาะสมของการแสดงรายการที่นำเสนอในงบการเงินโดยรวม รวมทั้งมีการเปิดเผยข้อมูลอย่างเพียงพอในหมายเหตุประกอบงบการเงิน โดยคณะกรรมการตรวจสอบได้รายงานความเห็นเหล่านี้ ในรายงานคณะกรรมการตรวจสอบที่ปรากฏในรายงานประจำปี 2560 ของบริษัทฯ

นอกจากนี้ คณะกรรมการบริษัทได้จัดให้มีระบบการควบคุมภายในที่มีประสิทธิภาพและประสิทธิผลเพื่อให้มั่นใจว่าข้อมูลทางบัญชีมีการบันทึกอย่างครบถ้วน ถูกต้อง และมีระบบการจัดเก็บรักษาทรัพย์สิน เพื่อป้องกันการทุจริตหรือเสียหายอย่างมีสาระสำคัญ

คณะกรรมการบริษัทมีความเห็นว่าระบบการควบคุมภายในของบริษัทฯ โดยรวมอยู่ในระดับที่น่าพอใจและเชื่อมั่นอย่างมีเหตุผลต่อความน่าเชื่อถือของงบการเงินของบริษัทฯ ณ วันที่ 31 กรกฎาคม 2560 ซึ่งผู้ตรวจสอบบัญชีได้ตรวจสอบตามมาตรฐานการสอบบัญชีที่รับรองทั่วไป และแสดงความเห็นว่างบการเงินดังกล่าวแสดงฐานะการเงินและผลการดำเนินงานโดยถูกต้องตามที่ควร

นายจตุพร สีนากกกากุล

ประธานกรรมการ

บริษัท โรงพยาบาลไทยนครินทร์ จำกัด (มหาชน)

ข้อมูลทางการเงินที่สำคัญ

ทรัพย์สินรวม

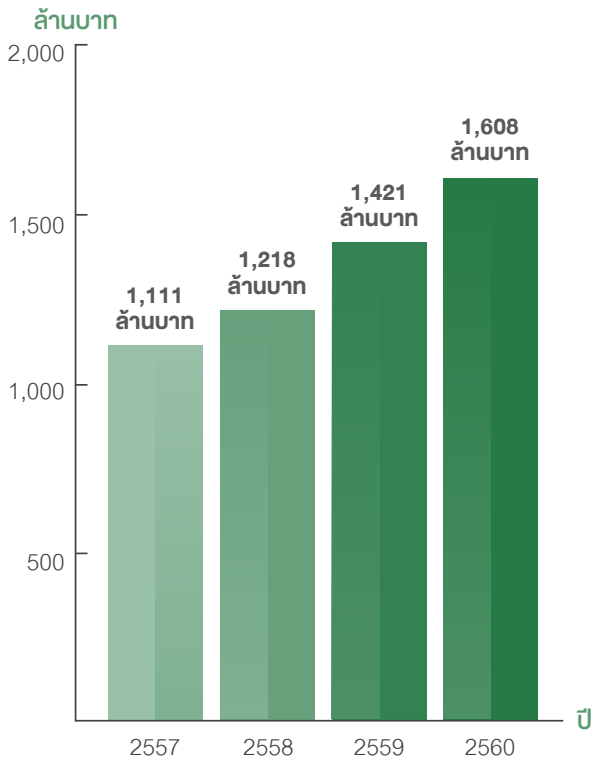

ส่วนของผู้ถือหุ้น

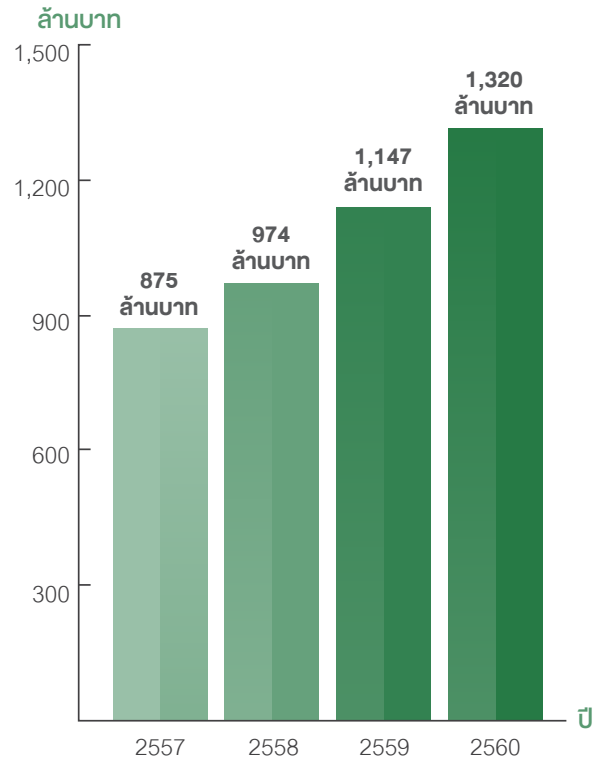

รายได้รวม

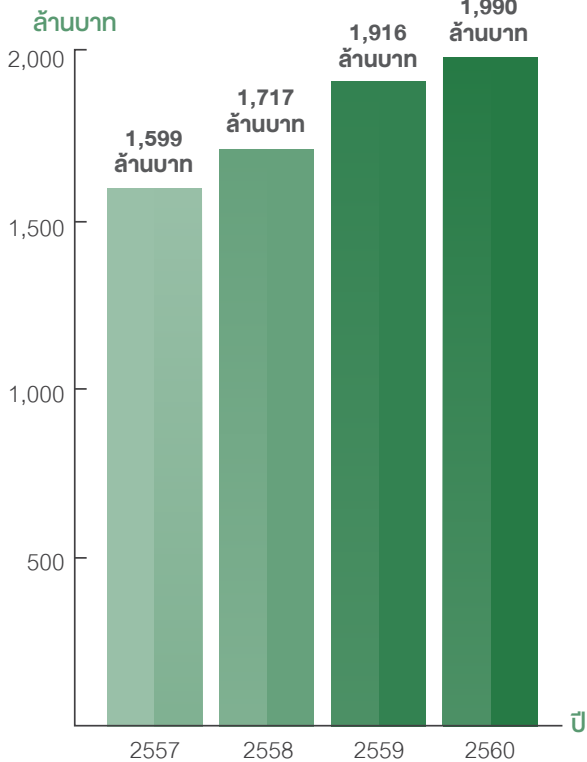

กำไรสำหรับปี

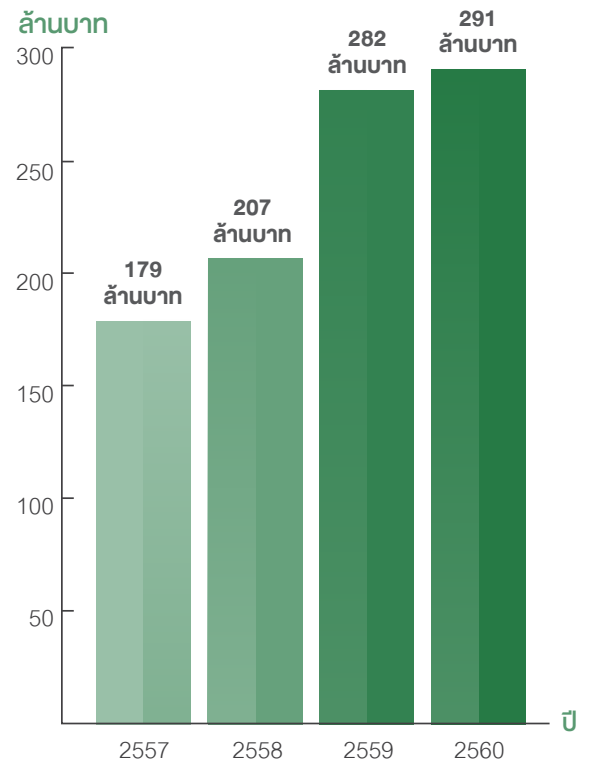

ข้อมูลทางการเงินที่สำคัญ

| ผลการดำเนินงานรวม (ล้านบาท) | 2560 | 2559 | 2558 |
|--|----------|----------|----------|
| สินทรัพย์หมุนเวียน | 895.83 | 714.14 | 668.79 |
| สินทรัพย์รวม | 1,607.57 | 1,420.71 | 1,217.87 |
| หนี้สินหมุนเวียน | 232.75 | 227.00 | 203.24 |
| หนี้สินรวม | 287.07 | 273.81 | 243.90 |
| ส่วนของผู้ถือหุ้นรวม | 1,320.49 | 1,146.90 | 973.97 |
| รายได้รวม | 1,989.72 | 1,915.87 | 1,716.57 |
| กำไรสุทธิประจำปี | 290.59 | 282.04 | 206.94 |
| กำไรต่อหุ้นขั้นพื้นฐาน | 1.61 | 1.57 | 1.15 |
| อัตราส่วนทางการเงินที่สำคัญ | | | |
| 1. อัตราส่วนวิเคราะห์สภาพคล่อง (เท่า) | | | |
| 1.1 อัตราส่วนสภาพคล่อง | 3.85 | 3.15 | 3.29 |
| 2. อัตราส่วนวิเคราะห์ประสิทธิภาพในการดำเนินงาน (วัน) | | | |
| 2.1 ระยะเวลาเก็บหนี้เฉลี่ย | 20 | 18 | 18 |
| 2.2 ระยะเวลาขายสินค้าเฉลี่ย | 7 | 8 | 9 |
| 2.3 ระยะเวลาชำระหนี้ | 21 | 20 | 21 |
| 3. อัตราส่วนวิเคราะห์ความสามารถในการทำกำไร (ร้อยละ) | | | |
| 3.1 อัตรากำไรขั้นต้น | 26.46 | 26.99 | 23.88 |
| 3.2 อัตรากำไรก่อนหักดอกเบี้ย ภาษี ค่าเสื่อมราคา และค่าตัดจำหน่าย (EBITDA Margin) | 23.19 | 23.35 | 20.44 |
| 3.3 อัตรากำไรสุทธิ | 14.60 | 14.72 | 12.06 |
| 3.4 อัตราผลตอบแทนจากสินทรัพย์ | 23.93 | 26.65 | 22.17 |
| 3.5 อัตราผลตอบแทนผู้ถือหุ้น | 23.55 | 26.60 | 22.38 |
| 4. อัตราส่วนวิเคราะห์นโยบายทางการเงิน (เท่า) | | | |
| 4.1 อัตราส่วนหนี้สินต่อส่วนของผู้ถือหุ้น | 0.22 | 0.24 | 0.25 |
| 4.2 อัตราความสามารถในการชำระดอกเบี้ย | - | - | - |
| 5. ข้อมูลทางการเงินอื่นที่สำคัญ | | | |
| 5.1 อัตราส่วนการเติบโตของรายได้จากกิจการโรงพยาบาล (ร้อยละ) | 3.35 | 11.65 | 7.52 |
| 5.2 อัตราส่วนการเติบโตของกำไรสุทธิ (ร้อยละ) | 3.03 | 36.29 | 15.54 |
| 5.3 มูลค่าตามบัญชีต่อหุ้น (บาท) | 7.34 | 6.37 | 5.41 |

งบการเงินและหมายเหตุประกอบงบการเงิน

รายงานของผู้สอบบัญชีรับอนุญาต

เสนอต่อผู้ถือหุ้นของบริษัท โรงพยาบาลไทยนครินทร์ จำกัด (มหาชน)

ความเห็น

ข้าพเจ้าได้ตรวจสอบงบการเงินของบริษัท โรงพยาบาลไทยนครินทร์ จำกัด (มหาชน) (บริษัทฯ) ซึ่งประกอบด้วยงบแสดงฐานะการเงิน ณ วันที่ 31 กรกฎาคม 2560 งบกำไรขาดทุนเบ็ดเสร็จ งบแสดงการเปลี่ยนแปลงส่วนของผู้ถือหุ้นและงบกระแสเงินสดสำหรับปีสิ้นสุดวันเดียวกัน และหมายเหตุประกอบงบการเงินรวมถึงหมายเหตุสรุปนโยบายการบัญชีที่สำคัญ

ข้าพเจ้าเห็นว่างบการเงินข้างต้นนี้แสดงฐานะการเงิน ณ วันที่ 31 กรกฎาคม 2560 ผลการดำเนินงานและกระแสเงินสดสำหรับปีสิ้นสุดวันเดียวกันของบริษัท โรงพยาบาลไทยนครินทร์ จำกัด (มหาชน) โดยถูกต้องตามที่ควรในสาระสำคัญตามมาตรฐานการรายงานทางการเงิน

เกณฑ์ในการแสดงความเห็น

ข้าพเจ้าได้ปฏิบัติตามตรวจสอบตามมาตรฐานการสอบบัญชี ความรับผิดชอบของข้าพเจ้าได้กล่าวไว้ในส่วนของความรับผิดชอบของผู้สอบบัญชีต่อการตรวจสอบงบการเงินในรายงานของข้าพเจ้า ข้าพเจ้ามีความเป็นอิสระจากบริษัทฯ ตามข้อกำหนดจรรยาบรรณของผู้ประกอบวิชาชีพบัญชีที่กำหนดโดยสภาวิชาชีพบัญชี ในพระบรมราชูปถัมภ์ในส่วนที่เกี่ยวข้องกับการตรวจสอบงบการเงิน และข้าพเจ้าได้ปฏิบัติตามข้อกำหนดด้านจรรยาบรรณอื่น ๆ ตามที่ระบุในข้อกำหนดนั้นด้วย ข้าพเจ้าเชื่อว่าหลักฐานการสอบบัญชีที่ข้าพเจ้าได้รับเพียงพอและเหมาะสมเพื่อใช้เป็นเกณฑ์ในการแสดงความเห็นของข้าพเจ้า

เรื่องสำคัญในการตรวจสอบ

เรื่องสำคัญในการตรวจสอบ คือ เรื่องต่าง ๆ ที่มีนัยสำคัญที่สุดตามดุลยพินิจของผู้ประกอบวิชาชีพของข้าพเจ้า ในการตรวจสอบงบการเงินสำหรับงวดปัจจุบัน ข้าพเจ้าได้นำเรื่องเหล่านี้มาพิจารณาในบริบทของการตรวจสอบงบการเงินโดยรวมและในการแสดงความเห็นของข้าพเจ้า ทั้งนี้ ข้าพเจ้าไม่ได้แสดงความเห็นแยกต่างหากสำหรับเรื่องเหล่านี้

ข้าพเจ้าได้ปฏิบัติงานตามความรับผิดชอบที่ได้กล่าวไว้ในส่วนของความรับผิดชอบของผู้สอบบัญชีต่อการตรวจสอบงบการเงินในรายงานของข้าพเจ้า ซึ่งได้รวมความรับผิดชอบที่เกี่ยวกับเรื่องเหล่านี้ด้วย การปฏิบัติงานของข้าพเจ้าได้รวมวิธีการตรวจสอบที่ออกแบบมาเพื่อตอบสนองต่อการประเมินความเสี่ยงจากการแสดงข้อมูลที่ขัดต่อข้อเท็จจริงอันเป็นสาระสำคัญในงบการเงิน ผลของวิธีการตรวจสอบของข้าพเจ้า ซึ่งได้รวมวิธีการตรวจสอบสำหรับเรื่องเหล่านี้ด้วยได้ใช้เป็นเกณฑ์ในการแสดงความเห็นของข้าพเจ้าต่องบการเงินโดยรวม

เรื่องสำคัญในการตรวจสอบ พร้อมวิธีการตรวจสอบสำหรับแต่ละเรื่องมีดังต่อไปนี้

การรับรู้รายได้

รายได้จากกิจการโรงพยาบาลถือเป็นบัญชีที่สำคัญต่องบการเงิน เนื่องจากมีจำนวนเงินค่อนข้างสูง คิดเป็นประมาณร้อยละ 98 ของยอดรายได้รวม และรายได้จากกิจการโรงพยาบาลมีหลายองค์ประกอบ ได้แก่ รายได้จาก การขายยาและเวชภัณฑ์ รายได้ค่าบริการทางการแพทย์ รายได้ค่าห้องผู้ป่วย เป็นต้น รวมถึงมีส่วนลดสำหรับ คู่สัญญาต่าง ๆ โดยเงื่อนไขที่ระบุไว้ในสัญญาที่ทำกับคู่สัญญามีความหลากหลาย ดังนั้น บริษัทฯ จึงมีความเสี่ยงเกี่ยวกับมูลค่าและระยะเวลาในการรับรู้รายได้

ข้าพเจ้าได้ตรวจสอบการรับรู้รายได้ของบริษัทฯ โดยการประเมินระบบสารสนเทศและทดสอบระบบการควบคุมภายในของบริษัทฯ ที่เกี่ยวข้องกับวงจรรายได้ โดยการสอบถามผู้รับผิดชอบ ทำความเข้าใจและเลือกตัวอย่างเพื่อทดสอบการปฏิบัติตามการควบคุมที่บริษัทฯ ออกแบบไว้ นอกจากนี้ ข้าพเจ้าได้สุ่มตัวอย่างรายการขายและบริการที่เกิดขึ้นในระหว่างปีเพื่อตรวจสอบกับเอกสารประกอบรายการขายและบริการ สุ่มส่งหนังสือยืนยันยอดลูกหนี้การค้า และตรวจตัดยอดการรับรู้รายได้ ประกอบกับได้วิเคราะห์เปรียบเทียบข้อมูลบัญชีรายได้แบบแยกย่อย (Disaggregated data) วิเคราะห์อัตราส่วนของรายได้ที่สำคัญ กับข้อมูลในอดีตและในกลุ่มอุตสาหกรรม เพื่อตรวจสอบความผิดปกติที่อาจเกิดขึ้นของรายการขายและบริการตลอดระยะเวลาบัญชี โดยเฉพาะรายการบัญชีที่ทำผ่านใบสำคัญทั่วไป

ข้อมูลอื่น

ผู้บริหารเป็นผู้รับผิดชอบต่อข้อมูลอื่น ซึ่งรวมถึงข้อมูลทั้งหมดอยู่ในรายงานประจำปีของบริษัทฯ แต่ไม่รวมถึงงบการเงินและรายงานของผู้สอบบัญชีที่แสดงอยู่ในรายงานนั้น ซึ่งคาดว่าจะถูกจัดเตรียมให้กับข้าพเจ้าภายหลังวันที่ในรายงานของผู้สอบบัญชีนี้

ความเห็นของข้าพเจ้าต่องบการเงินไม่ครอบคลุมถึงข้อมูลอื่นและข้าพเจ้าไม่ได้ให้ข้อสรุปในลักษณะการให้ความเชื่อมั่นในรูปแบบใด ๆ ต่อข้อมูลอื่นนั้น

ความรับผิดชอบของข้าพเจ้าที่เกี่ยวข้องกับการตรวจสอบงบการเงินคือ การอ่านและพิจารณาว่าข้อมูลอื่นนั้นมีความขัดแย้งที่มีสาระสำคัญกับงบการเงินหรือกับความรู้ที่ได้รับจากการตรวจสอบของข้าพเจ้าหรือไม่ หรือปรากฏว่าข้อมูลอื่นแสดงขัดต่อข้อเท็จจริงอันเป็นสาระสำคัญหรือไม่

เมื่อข้าพเจ้าได้อ่านรายงานประจำปีของบริษัทฯ ตามที่กล่าวข้างต้น และหากสรุปได้ว่าการแสดงข้อมูลที่ขัดต่อข้อเท็จจริงอันเป็นสาระสำคัญ ข้าพเจ้าจะสื่อสารเรื่องดังกล่าวให้ผู้มีหน้าที่ในการกำกับดูแลทราบเพื่อให้มีการดำเนินการแก้ไขที่เหมาะสมต่อไป

ความรับผิดชอบของผู้บริหารและผู้มีหน้าที่ในการกำกับดูแลต่องบการเงิน

ผู้บริหารมีหน้าที่รับผิดชอบในการจัดทำและนำเสนองบการเงินเหล่านี้ โดยถูกต้องตามที่ควรตามมาตรฐานการรายงานทางการเงิน และรับผิดชอบเกี่ยวกับการควบคุมภายในที่ผู้บริหารพิจารณาว่าจำเป็นเพื่อให้สามารถจัดทำงบการเงินที่ปราศจากการแสดงข้อมูลที่ขัดต่อข้อเท็จจริงอันเป็นสาระสำคัญไม่ว่าจะเกิดจากการทุจริตหรือข้อผิดพลาด

ในการจัดทำงบการเงิน ผู้บริหารรับผิดชอบในการประเมินความสามารถของบริษัทฯ ในการดำเนินงานต่อเนื่อง การเปิดเผยเรื่องที่เกี่ยวข้องกับการดำเนินงานต่อเนื่องในกรณีที่มีเรื่องดังกล่าว และการใช้เกณฑ์การบัญชีสำหรับกิจการที่ดำเนินงานต่อเนื่องวันแต่ผู้บริหารมีความตั้งใจที่จะเลิกบริษัทฯ หรือหยุดดำเนินงานหรือไม่สามารถดำเนินงานต่อเนื่องอีกต่อไปได้

ผู้มีหน้าที่ในการกำกับดูแลมีหน้าที่ในการสอดส่องดูแลกระบวนการในการจัดทำรายงานทางการเงินของบริษัทฯ

ความรับผิดชอบของผู้สอบบัญชีต่อการตรวจสอบงบการเงิน

การตรวจสอบของข้าพเจ้ามีวัตถุประสงค์เพื่อให้ได้ความเชื่อมั่นอย่างสมเหตุสมผลว่างบการเงิน โดยรวมปราศจากการแสดงข้อมูลที่ขัดต่อข้อเท็จจริงอันเป็นสาระสำคัญหรือไม่ ไม่ว่าจะเกิดจากการทุจริตหรือข้อผิดพลาด และเสนอรายงานของผู้สอบบัญชีซึ่งรวมความเห็นของข้าพเจ้าอยู่ด้วย ความเชื่อมั่นอย่างสมเหตุสมผลคือความเชื่อมั่นในระดับสูงแต่ไม่ได้เป็นการรับประกันว่าการปฏิบัติงานตรวจสอบตามมาตรฐานการสอบบัญชีจะสามารถตรวจพบข้อมูลที่ขัดต่อข้อเท็จจริงอันเป็นสาระสำคัญที่มีอยู่ได้เสมอไป ข้อมูลที่ขัดต่อข้อเท็จจริงอาจเกิดจากการทุจริตหรือข้อผิดพลาดและถือว่ามีสาระสำคัญเมื่อคาดการณ์อย่างสมเหตุสมผลได้ว่ารายการที่ขัดต่อข้อเท็จจริงแต่ละรายการหรือทุกรายการรวมกันจะมีผลต่อการตัดสินใจทางเศรษฐกิจของผู้ใช้งบการเงินจากการใช้งบการเงินเหล่านี้

ในการตรวจสอบของข้าพเจ้าตามมาตรฐานการสอบบัญชี ข้าพเจ้าใช้ดุลยพินิจและการสังเกตและสงสัยเกี่ยวกับผู้ประกอบวิชาชีพตลอดการตรวจสอบและข้าพเจ้าได้ปฏิบัติงานดังต่อไปนี้ด้วย

- ระบุและประเมินความเสี่ยงที่อาจมีการแสดงข้อมูลที่ขัดต่อข้อเท็จจริงอันเป็นสาระสำคัญในงบการเงิน ไม่ว่าจะเกิดจากการทุจริตหรือข้อผิดพลาด ออกแบบและปฏิบัติตามวิธีการตรวจสอบเพื่อตอบสนองต่อความเสี่ยงเหล่านั้น และได้หลักฐานการสอบบัญชีที่เพียงพอและเหมาะสมเพื่อเป็นเกณฑ์ในการแสดงความคิดเห็นของข้าพเจ้า ความเสี่ยงที่ไม่พบข้อมูลที่ขัดต่อข้อเท็จจริงอันเป็นสาระสำคัญซึ่งเป็นผลมาจากการทุจริตจะสูงกว่าความเสี่ยงที่เกิดจากข้อผิดพลาด เนื่องจากการทุจริตอาจเกี่ยวกับการสมรู้ร่วมคิด การปลอมแปลงเอกสารหลักฐาน การตั้งใจละเว้นการแสดงข้อมูล การแสดงข้อมูลที่ไม่ตรงตามข้อเท็จจริงหรือการแทรกแซงการควบคุมภายใน
- ทำความเข้าใจเกี่ยวกับระบบการควบคุมภายในที่เกี่ยวข้องกับการตรวจสอบ เพื่อออกแบบวิธีการตรวจสอบให้เหมาะสมกับสถานการณ์ แต่ไม่ใช่เพื่อวัตถุประสงค์ในการแสดงความเห็นต่อความมีประสิทธิภาพของการควบคุมภายในของบริษัทฯ
- ประเมินความเหมาะสมของนโยบายการบัญชีที่ผู้บริหารใช้และความสมเหตุสมผลของประมาณการทางบัญชีและการเปิดเผยข้อมูลที่เกี่ยวข้องที่ผู้บริหารจัดทำ
- สรุปลักษณะความเหมาะสมของการใช้เกณฑ์การบัญชีสำหรับกิจการที่ดำเนินงานต่อเนื่องของผู้บริหารและสรุปจากหลักฐานการสอบบัญชีที่ได้รับว่ามีความไม่แน่นอนที่มีสาระสำคัญเกี่ยวกับเหตุการณ์หรือสถานการณ์ที่อาจเป็นเหตุให้เกิดข้อสงสัยอย่างมีนัยสำคัญต่อความสามารถของบริษัทฯ ในการดำเนินงานต่อเนื่องหรือไม่ หากข้าพเจ้าได้ข้อสรุปว่ามีความไม่แน่นอนที่มีสาระสำคัญ ข้าพเจ้าจะต้องให้ข้อสังเกตไว้ในรายงานของผู้สอบบัญชีของข้าพเจ้าถึงการเปิดเผยข้อมูลที่เกี่ยวข้องในงบการเงิน หรือหากเห็นว่าการเปิดเผยดังกล่าวไม่เพียงพอ ข้าพเจ้าจะแสดงความคิดเห็นที่เปลี่ยนแปลงไป ข้อสรุปของข้าพเจ้าขึ้นอยู่กับหลักฐานการสอบบัญชีที่ได้รับจนถึงวันที่ในรายงานของผู้สอบบัญชีของข้าพเจ้า อย่างไรก็ตาม เหตุการณ์หรือสถานการณ์ในอนาคตอาจเป็นเหตุให้บริษัทฯ ต้องหยุดการดำเนินงานต่อเนื่องได้
- ประเมินการนำเสนอ โครงสร้างและเนื้อหาของงบการเงินโดยรวม รวมถึงการเปิดเผยข้อมูลที่เกี่ยวข้องตลอดจนประเมินว่างบการเงินแสดงรายการและเหตุการณ์ที่เกิดขึ้น โดยถูกต้องตามที่ควรหรือไม่
- รวบรวมเอกสารหลักฐานการสอบบัญชีที่เหมาะสมอย่างเพียงพอเกี่ยวกับข้อมูลทางการเงินของกิจการหรือของกิจกรรมทางธุรกิจภายในบริษัทฯ เพื่อแสดงความเห็นต่องบการเงินรวม ข้าพเจ้ารับผิดชอบต่อการกำหนดแนวทาง การควบคุมดูแล และการปฏิบัติงานตรวจสอบบริษัทฯ ข้าพเจ้าเป็นผู้รับผิดชอบแต่เพียงผู้เดียวต่อความเห็นของข้าพเจ้า

ข้าพเจ้าได้สื่อสารกับผู้มีหน้าที่ในการกำกับดูแลเกี่ยวกับขอบเขตและช่วงเวลาของการตรวจสอบตามที่ได้วางแผนไว้ ประเด็นที่มีนัยสำคัญที่พบจากการตรวจสอบรวมถึงข้อบกพร่องที่มีนัยสำคัญในระบบการควบคุมภายใน ซึ่งข้าพเจ้าได้พบในระหว่างการตรวจสอบของข้าพเจ้า

ข้าพเจ้าได้ให้คำรับรองแก่ผู้มีหน้าที่ในการกำกับดูแลว่าข้าพเจ้าได้ปฏิบัติตามข้อกำหนดจรรยาบรรณที่เกี่ยวข้องกับความเป็นอิสระและได้สื่อสารกับผู้มีหน้าที่ในการกำกับดูแลเกี่ยวกับความสัมพันธ์ทั้งหมดตลอดจนเรื่องอื่น ซึ่งข้าพเจ้าเชื่อว่ามีเหตุผลที่บุคคลภายนอกอาจพิจารณาว่ากระทบต่อความเป็นอิสระของข้าพเจ้าและมาตรการที่ข้าพเจ้าใช้เพื่อป้องกันไม่ให้ข้าพเจ้าขาดความเป็นอิสระ

จากเรื่องทั้งหลายที่สื่อสารกับผู้มีหน้าที่ในการกำกับดูแล ข้าพเจ้าได้พิจารณาเรื่องต่าง ๆ ที่มีนัยสำคัญที่สุดในการตรวจสอบงบการเงินในงวดปัจจุบันและกำหนดเป็นเรื่องสำคัญในการตรวจสอบ ข้าพเจ้าได้อธิบายเรื่องเหล่านี้ไว้ในรายงานของผู้สอบบัญชี เว้นแต่กฎหมายหรือข้อบังคับห้ามไม่ให้เปิดเผยเรื่องดังกล่าวต่อสาธารณะ หรือในสถานการณ์ที่ยากที่จะเกิดขึ้น ข้าพเจ้าพิจารณาว่าไม่ควรสื่อสารเรื่องดังกล่าวในรายงานของข้าพเจ้าเพราะการกระทำดังกล่าวสามารถคาดการณ์ได้อย่างสมเหตุสมผลว่าจะมีผลกระทบในทางลบมากกว่าผลประโยชน์ที่ผู้มีส่วนได้เสียสาธารณะจะได้จากการสื่อสารดังกล่าว

ผู้สอบบัญชีที่รับผิดชอบงานสอบบัญชีและการนำเสนอรายงานฉบับนี้คือ นางสาวกมลทิพย์ เลิศวิทย์วรเทพ

กมลทิพย์ เลิศวิทย์วรเทพ

กมลทิพย์ เลิศวิทย์วรเทพ

ผู้สอบบัญชีรับอนุญาต เลขทะเบียน 4377

บริษัท สำนักงาน อีวาย จำกัด

กรุงเทพฯ: 14 กันยายน 2560

บริษัท โรงพยาบาลไทยนครินทร์ จำกัด (มหาชน)

งบแสดงฐานะการเงิน

ณ วันที่ 31 กรกฎาคม 2560

(หน่วย: บาท)

| | หมายเหตุ | 31 กรกฎาคม | 31 กรกฎาคม |
|-----------------------------------|----------|----------------------|----------------------|
| | | 2560 | 2559 |
| สินทรัพย์ | | | |
| สินทรัพย์หมุนเวียน | | | |
| เงินสดและรายการเทียบเท่าเงินสด | 7 | 129,051,630 | 106,245,288 |
| เงินลงทุนชั่วคราว | 8 | 610,705,682 | 469,428,389 |
| ลูกหนี้การค้าและลูกหนี้อื่น | 6, 9 | 127,401,652 | 103,652,757 |
| สินค้าคงเหลือ | 10 | 26,095,287 | 32,312,270 |
| สินทรัพย์หมุนเวียนอื่น | | 2,578,654 | 2,496,520 |
| รวมสินทรัพย์หมุนเวียน | | 895,832,905 | 714,135,224 |
| สินทรัพย์ไม่หมุนเวียน | | | |
| เงินฝากระยะยาวกับสถาบันการเงิน | 11 | 169,200,000 | 135,700,000 |
| ที่ดิน อาคารและอุปกรณ์ | 12 | 524,014,390 | 551,727,272 |
| สินทรัพย์ไม่มีตัวตน | 13 | 4,689,657 | 6,375,612 |
| สินทรัพย์ถาวรที่ได้รับการตัดบัญชี | 18 | 13,574,162 | 12,440,574 |
| สินทรัพย์ไม่หมุนเวียนอื่น | | 255,026 | 331,835 |
| รวมสินทรัพย์ไม่หมุนเวียน | | 711,733,235 | 706,575,293 |
| รวมสินทรัพย์ | | 1,607,566,140 | 1,420,710,517 |

หมายเหตุประกอบงบการเงินเป็นส่วนหนึ่งของงบการเงินนี้

บริษัท โรงพยาบาลไทยนครินทร์ จำกัด (มหาชน)

งบแสดงฐานะการเงิน (ต่อ)

ณ วันที่ 31 กรกฎาคม 2560

(หน่วย: บาท)

| | หมายเหตุ | 31 กรกฎาคม | 31 กรกฎาคม |
|---|----------|----------------------|----------------------|
| | | 2560 | 2559 |
| หนี้สินและส่วนของผู้ถือหุ้น | | | |
| หนี้สินหมุนเวียน | | | |
| เจ้าหนี้การค้าและเจ้าหนี้อื่น | 14 | 133,954,697 | 134,115,411 |
| ค่าธรรมเนียมแพทย์ค้างจ่าย | 6 | 67,973,989 | 63,359,496 |
| ภาษีเงินได้ค้างจ่าย | | 29,895,827 | 28,539,036 |
| หนี้สินหมุนเวียนอื่น | | 928,293 | 984,289 |
| รวมหนี้สินหมุนเวียน | | 232,752,806 | 226,998,232 |
| หนี้สินไม่หมุนเวียน | | | |
| สำรองผลประโยชน์ระยะยาวของพนักงาน | 15 | 53,795,992 | 46,284,587 |
| หนี้สินไม่หมุนเวียนอื่น | | 523,000 | 523,000 |
| รวมหนี้สินไม่หมุนเวียน | | 54,318,992 | 46,807,587 |
| รวมหนี้สิน | | 287,071,798 | 273,805,819 |
| ส่วนของผู้ถือหุ้น | | | |
| ทุนเรือนหุ้น | | | |
| ทุนจดทะเบียน | | | |
| หุ้นสามัญ 180,000,000 หุ้น มูลค่าหุ้นละ 1 บาท | | 180,000,000 | 180,000,000 |
| ทุนออกจำหน่ายและชำระเต็มมูลค่าแล้ว | | | |
| หุ้นสามัญ 180,000,000 หุ้น มูลค่าหุ้นละ 1 บาท | | 180,000,000 | 180,000,000 |
| ส่วนเกินมูลค่าหุ้นสามัญ | | 20,537,768 | 20,537,768 |
| กำไรสะสม | | | |
| จัดสรรแล้ว - ดำรงตามกฎหมาย | 16 | 18,000,000 | 18,000,000 |
| ยังไม่ได้จัดสรร | | 1,101,956,574 | 928,366,930 |
| รวมส่วนของผู้ถือหุ้น | | 1,320,494,342 | 1,146,904,698 |
| รวมหนี้สินและส่วนของผู้ถือหุ้น | | 1,607,566,140 | 1,420,710,517 |

หมายเหตุประกอบงบการเงินเป็นส่วนหนึ่งของงบการเงินนี้

บริษัท โรงพยาบาลไทยนครินทร์ จำกัด (มหาชน)
งบกำไรขาดทุนเบ็ดเสร็จ
สำหรับปีสิ้นสุดวันที่ 31 กรกฎาคม 2560

(หน่วย: บาท)

| | หมายเหตุ | 2560 | 2559 |
|---|----------|----------------------|----------------------|
| กำไรขาดทุน: | | | |
| รายได้ | | | |
| รายได้ค่าบริการพยาบาล | | 1,950,103,461 | 1,886,845,864 |
| รายได้อื่น | | 39,620,114 | 29,020,809 |
| รวมรายได้ | | 1,989,723,575 | 1,915,866,673 |
| ค่าใช้จ่าย | 17 | | |
| ต้นทุนค่าบริการพยาบาล | | 1,434,195,454 | 1,377,608,826 |
| ค่าใช้จ่ายในการบริหาร | | 193,203,650 | 186,731,188 |
| รวมค่าใช้จ่าย | | 1,627,399,104 | 1,564,340,014 |
| กำไรก่อนค่าใช้จ่ายภาษีเงินได้ | | 362,324,471 | 351,526,659 |
| ค่าใช้จ่ายภาษีเงินได้ | 18 | (71,734,827) | (69,488,472) |
| กำไรสำหรับปี | | 290,589,644 | 282,038,187 |
| กำไรขาดทุนเบ็ดเสร็จอื่น: | | | |
| รายการที่จะไม่ถูกบันทึกในส่วนของกำไรหรือขาดทุนในภายหลัง | | | |
| ผลกำไรจากการประมาณการตามหลักคณิตศาสตร์ประกันภัย | 15 | - | 3,120,010 |
| หัก: ผลกระทบของภาษีเงินได้ | 18 | - | (624,002) |
| กำไรขาดทุนเบ็ดเสร็จอื่นสำหรับปี | | - | 2,496,008 |
| กำไรขาดทุนเบ็ดเสร็จรวมสำหรับปี | | 290,589,644 | 284,534,195 |
| กำไรต่อหุ้นขั้นพื้นฐาน | 19 | | |
| กำไร | | 1.61 | 1.57 |
| จำนวนหุ้นสามัญเฉลี่ยถ่วงน้ำหนัก (หุ้น) | | 180,000,000 | 180,000,000 |

หมายเหตุประกอบงบการเงินเป็นส่วนหนึ่งของงบการเงินนี้

บริษัท โรงพยาบาลไทยนครินทร์ จำกัด (มหาชน)
งบแสดงการเปลี่ยนแปลงส่วนของผู้ถือหุ้น
สำหรับปีสิ้นสุดวันที่ 31 กรกฎาคม 2560

(หน่วย: บาท)

| หมายเหตุ | ทุนเรือนหุ้น ที่ออก และชำระแล้ว | ส่วนเกิน มูลค่าหุ้นสามัญ | กำไรสะสม | | ส่วนของผู้ถือหุ้น |
|-------------------------------------|---------------------------------------|-----------------------------|------------------------------------|---------------|-------------------|
| | | | จัดสรรแล้ว - สำรอง ตามกฎหมาย | ยังไม่จัดสรร | |
| ยอดคงเหลือ ณ วันที่ 1 สิงหาคม 2558 | 180,000,000 | 20,537,768 | 18,000,000 | 755,432,735 | 973,970,503 |
| กำไรสำหรับปี | - | - | - | 282,038,187 | 282,038,187 |
| กำไรขาดทุนเบ็ดเสร็จอื่นสำหรับปี | - | - | - | 2,496,008 | 2,496,008 |
| กำไรขาดทุนเบ็ดเสร็จรวมสำหรับปี | - | - | - | 284,534,195 | 284,534,195 |
| เงินปันผลจ่าย | - | - | - | (111,600,000) | (111,600,000) |
| ยอดคงเหลือ ณ วันที่ 31 กรกฎาคม 2559 | 180,000,000 | 20,537,768 | 18,000,000 | 928,366,930 | 1,146,904,698 |
| ยอดคงเหลือ ณ วันที่ 1 สิงหาคม 2559 | 180,000,000 | 20,537,768 | 18,000,000 | 928,366,930 | 1,146,904,698 |
| กำไรสำหรับปี | - | - | - | 290,589,644 | 290,589,644 |
| กำไรขาดทุนเบ็ดเสร็จอื่นสำหรับปี | - | - | - | - | - |
| กำไรขาดทุนเบ็ดเสร็จรวมสำหรับปี | - | - | - | 290,589,644 | 290,589,644 |
| เงินปันผลจ่าย | - | - | - | (117,000,000) | (117,000,000) |
| ยอดคงเหลือ ณ วันที่ 31 กรกฎาคม 2560 | 180,000,000 | 20,537,768 | 18,000,000 | 1,101,956,574 | 1,320,494,342 |

หมายเหตุประกอบงบการเงินเป็นส่วนหนึ่งของงบการเงินนี้

บริษัท โรงพยาบาลไทยนครินทร์ จำกัด (มหาชน)

งบกระแสเงินสด

สำหรับปีสิ้นสุดวันที่ 31 กรกฎาคม 2560

(หน่วย: บาท)

| | 2560 | 2559 |
|--|--------------------|--------------------|
| กระแสเงินสดจากกิจกรรมดำเนินงาน | | |
| กำไรก่อนภาษี | 362,324,471 | 351,526,659 |
| รายการปรับกระทบยอดกำไรก่อนภาษีเป็นเงินสดรับ (จ่าย) | | |
| จากกิจกรรมดำเนินงาน | | |
| ค่าเสื่อมราคาและค่าตัดจำหน่าย | 89,931,132 | 89,067,959 |
| หนี้สูญและหนี้สงสัยจะสูญ | 369,872 | 1,781,147 |
| ค่าใช้จ่ายผลประโยชน์ระยะยาวของพนักงาน | 8,850,237 | 10,491,731 |
| ขาดทุนจากการจำหน่ายอุปกรณ์และสินทรัพย์ไม่มีตัวตน | 8,057,546 | 1,701,384 |
| กำไรจากการจำหน่ายและวัดมูลค่าเงินลงทุนในหลักทรัพย์เพื่อค้า | (895,975) | (2,061,182) |
| รายได้ดอกเบี้ยรับ | (11,417,999) | (12,737,343) |
| กำไรจากการดำเนินงานก่อนการเปลี่ยนแปลงใน | | |
| สินทรัพย์และหนี้สินดำเนินงาน | 457,219,284 | 439,770,355 |
| สินทรัพย์ดำเนินงาน(เพิ่มขึ้น)ลดลง | | |
| ลูกหนี้การค้าและลูกหนี้อื่น | (22,719,428) | (7,227,939) |
| สินค้าคงเหลือ | 6,216,983 | (2,579,391) |
| สินทรัพย์หมุนเวียนอื่น | (82,134) | (60,804) |
| สินทรัพย์ไม่หมุนเวียนอื่น | 76,809 | (269,771) |
| หนี้สินดำเนินงานเพิ่มขึ้น(ลดลง) | | |
| เจ้าหนี้การค้าและเจ้าหนี้อื่น | 7,302,427 | 9,399,387 |
| ค่าธรรมเนียมแพทย์ค้างจ่าย | 4,614,493 | 9,741,647 |
| หนี้สินหมุนเวียนอื่น | (55,996) | (11,547) |
| สำรองผลประโยชน์ระยะยาวของพนักงาน | (1,338,832) | (1,223,600) |
| เงินสดจากกิจกรรมดำเนินงาน | 451,233,606 | 447,538,337 |
| จ่ายภาษีเงินได้ | (71,511,624) | (64,631,176) |
| เงินสดสุทธิจากกิจกรรมดำเนินงาน | 379,721,982 | 382,907,161 |

หมายเหตุประกอบงบการเงินเป็นส่วนหนึ่งของงบการเงินนี้

บริษัท โรงพยาบาลไทยนครินทร์ จำกัด (มหาชน)

งบกระแสเงินสด (ต่อ)

สำหรับปีสิ้นสุดวันที่ 31 กรกฎาคม 2560

(หน่วย: บาท)

| | 2560 | 2559 |
|--|----------------------|----------------------|
| กระแสเงินสดจากกิจกรรมลงทุน | | |
| ดอกเบี้ยรับ | 10,018,660 | 12,731,970 |
| เงินลงทุนชั่วคราวเพิ่มขึ้น | (140,381,318) | (16,250,000) |
| เงินฝากระยะยาวกับสถาบันการเงินลดลง(เพิ่มขึ้น) | (33,500,000) | 19,900,000 |
| เงินสดจ่ายซื้อที่ดิน อาคารและอุปกรณ์ | (77,561,587) | (268,742,854) |
| สินทรัพย์ไม่มีตัวตนเพิ่มขึ้น | (5,297) | (203,300) |
| เงินสดรับจากการจำหน่ายอุปกรณ์ | 1,513,902 | 203,553 |
| เงินสดสุทธิใช้ไปในกิจกรรมลงทุน | (239,915,640) | (252,360,631) |
| กระแสเงินสดจากกิจกรรมจัดหาเงิน | | |
| เงินปันผลจ่าย | (117,000,000) | (111,600,000) |
| เงินสดสุทธิใช้ไปในกิจกรรมจัดหาเงิน | (117,000,000) | (111,600,000) |
| เงินสดและรายการเทียบเท่าเงินสดเพิ่มขึ้นสุทธิ | 22,806,342 | 18,946,530 |
| เงินสดและรายการเทียบเท่าเงินสดต้นปี | 106,245,288 | 87,298,758 |
| เงินสดและรายการเทียบเท่าเงินสดสิ้นปี (หมายเหตุ 7) | 129,051,630 | 106,245,288 |
| ข้อมูลเพิ่มเติมประกอบกระแสเงินสด | | |
| รายการที่ไม่ใช่เงินสด | | |
| ตัดบัญชีลูกหนี้การค้าเป็นหนี้สูญ | 876,411 | 1,222,813 |
| เจ้าหน้าที่ค่าซื้ออุปกรณ์และงานก่อสร้างลดลง | (7,463,141) | (2,015,720) |
| เงินมัดจำค่าซื้อที่ดินลดลง | - | 20,600,000 |

หมายเหตุประกอบงบการเงินเป็นส่วนหนึ่งของงบการเงินนี้

บริษัท โรงพยาบาลไทยนครินทร์ จำกัด (มหาชน)

หมายเหตุประกอบงบการเงิน

สำหรับปีสิ้นสุดวันที่ 31 กรกฎาคม 2560

1. ข้อมูลทั่วไป

บริษัท โรงพยาบาลไทยนครินทร์ จำกัด (มหาชน) (“บริษัทฯ”) เป็นบริษัทมหาชนซึ่งจัดตั้งและมีภูมิลำเนาในประเทศไทย บริษัทฯดำเนินธุรกิจหลักในการประกอบกิจการโรงพยาบาล โดยมีที่อยู่ตามที่ตั้งทะเบียนตั้งอยู่เลขที่ 345 ถนนบางนา-ตราด แขวงบางนา เขตบางนา กรุงเทพมหานคร

2. เกณฑ์ในการจัดท่างบการเงิน

งบการเงินนี้จัดทำขึ้นตามมาตรฐานการรายงานทางการเงินที่กำหนดในพระราชบัญญัติวิชาชีพบัญชี พ.ศ. 2547 โดยแสดงรายการในงบการเงินตามข้อกำหนดในประกาศกรมพัฒนาธุรกิจการค้าลงวันที่ 28 กันยายน 2554 ออกตามความในพระราชบัญญัติการบัญชี พ.ศ. 2543

งบการเงินฉบับภาษาไทยเป็นงบการเงินฉบับที่บริษัทฯ ใช้เป็นทางการตามกฎหมาย งบการเงินฉบับภาษาอังกฤษแปลจากงบการเงินฉบับภาษาไทยนี้

งบการเงินนี้ได้จัดทำขึ้นโดยใช้เกณฑ์ราคาทุนเดิมเว้นแต่จะเปิดเผยเป็นอย่างอื่นในนโยบายการบัญชี

3. มาตรฐานการรายงานทางการเงินใหม่

มาตรฐานการรายงานทางการเงินที่เริ่มมีผลบังคับในปีบัญชีปัจจุบันและที่จะมีผลบังคับในอนาคตมีรายละเอียดดังนี้

ก. มาตรฐานการรายงานทางการเงินที่เริ่มมีผลบังคับใช้ในปีปัจจุบัน

บริษัทฯ ได้นำมาตรฐานการรายงานทางการเงินฉบับปรับปรุง (ปรับปรุง 2558) และฉบับใหม่ที่ออกโดยสภาวิชาชีพบัญชี ซึ่งมีผลบังคับใช้สำหรับรอบระยะเวลาบัญชีที่เริ่มในหรือหลังวันที่ 1 มกราคม 2559 มาถือปฏิบัติ มาตรฐานการรายงานทางการเงินดังกล่าวได้รับการปรับปรุงหรือจัดให้มีขึ้นเพื่อให้มีเนื้อหาเท่าเทียมกับมาตรฐานการรายงานทางการเงินระหว่างประเทศ โดยส่วนใหญ่เป็นการปรับปรุงถ้อยคำและคำศัพท์ การตีความและการให้แนวปฏิบัติทางการบัญชีกับผู้ใช้มาตรฐาน การนำมาตรฐานการรายงานทางการเงินดังกล่าวมาถือปฏิบัตินี้ไม่มีผลกระทบอย่างเป็นทางการเป็นสาระสำคัญต่องบการเงินของบริษัทฯ

v. มาตรฐานการรายงานทางการเงินที่จะมีผลบังคับใช้ในอนาคต

ในระหว่างงวดปัจจุบัน สภาวิชาชีพบัญชีได้ประกาศใช้มาตรฐานการรายงานทางการเงินและการตีความมาตรฐานการรายงานทางการเงินฉบับปรับปรุง (ปรับปรุง 2559) รวมถึงแนวปฏิบัติทางบัญชีฉบับใหม่จำนวนหลายฉบับ ซึ่งมีผลบังคับใช้สำหรับงบการเงินที่มีรอบระยะเวลาบัญชีที่เริ่มในหรือหลังวันที่ 1 มกราคม 2560 มาตรฐานการรายงานทางการเงินดังกล่าวได้รับการปรับปรุงหรือจัดให้มีขึ้นเพื่อให้มีเนื้อหาเท่าเทียมกับมาตรฐานการรายงานทางการเงินระหว่างประเทศ โดยส่วนใหญ่เป็นการปรับปรุงถ้อยคำและคำศัพท์ การตีความและการให้แนวปฏิบัติทางการบัญชีกับผู้ใช้มาตรฐาน

ฝ่ายบริหารของบริษัทฯเชื่อว่ามาตรฐานการรายงานทางการเงินและการตีความมาตรฐานการรายงานทางการเงินฉบับปรับปรุง และแนวปฏิบัติทางบัญชีฉบับใหม่จะไม่มีผลกระทบอย่างเป็นสาระสำคัญต่อการเงินเมื่อนำมาถือปฏิบัติ

4. นโยบายการบัญชีที่สำคัญ

4.1 การรับรู้รายได้

รายได้ค่ารักษาพยาบาล

รายได้จากการประกอบกิจการ โรงพยาบาล โดยส่วนใหญ่ประกอบด้วยรายได้ค่ารักษาพยาบาล ค่าห้องพัก ค่ายา โดยจะบันทึกเป็นรายได้เมื่อได้ให้บริการหรือจำหน่ายแล้ว

รายได้ค่าเช่า

รายได้ค่าเช่ารับรู้ตามระยะเวลาตลอดอายุของสัญญาเช่า

ดอกเบี้ยรับ

ดอกเบี้ยรับถือเป็นรายได้ตามเกณฑ์คงค้าง โดยคำนึงถึงอัตราผลตอบแทนที่แท้จริง

รายได้อื่น

รายได้อื่นรับรู้ตามเกณฑ์คงค้าง

4.2 เงินสดและรายการเทียบเท่าเงินสด

เงินสดและรายการเทียบเท่าเงินสด หมายถึง เงินสดและเงินฝากธนาคาร และเงินลงทุนระยะสั้นที่มีสภาพคล่องสูง ซึ่งถึงกำหนดจ่ายคืนภายในระยะเวลาไม่เกิน 3 เดือนนับจากวันที่ได้มาและไม่มีข้อจำกัดในการเบิกใช้

4.3 เงินลงทุนในหลักทรัพย์เพื่อค้า

เงินลงทุนในหลักทรัพย์เพื่อค้าแสดงตามมูลค่ายุติธรรม การเปลี่ยนแปลงในมูลค่ายุติธรรมของหน่วยลงทุนซึ่งคำนวณจากสินทรัพย์สุทธิของหน่วยลงทุนถูกบันทึกในส่วนของกำไรหรือขาดทุน

เมื่อมีการจำหน่ายเงินลงทุน ผลต่างระหว่างสิ่งตอบแทนสุทธิที่ได้รับกับมูลค่าตามบัญชีของเงินลงทุนจะถูกบันทึกในส่วนของกำไรหรือขาดทุน

4.4 ลูกหนี้การค้าและค่าเผื่อนี้สงสัยจะสูญ

ลูกหนี้การค้าแสดงมูลค่าตามจำนวนมูลค่าสุทธิที่จะได้รับ บริษัทฯบันทึกค่าเผื่อนี้สงสัยจะสูญสำหรับผลขาดทุนโดยประมาณที่อาจเกิดขึ้นจากการเก็บเงินจากลูกหนี้ไม่ได้ ซึ่งโดยทั่วไปพิจารณาจากประสบการณ์การเก็บเงินและการวิเคราะห์อายุหนี้

4.5 สินค้าคงเหลือ

สินค้าคงเหลือแสดงมูลค่าตามราคาทุน (วิธีเข้าก่อนออกก่อน) หรือมูลค่าสุทธิที่จะได้รับแล้วแต่ราคาใดจะต่ำกว่า ซึ่งมูลค่าสุทธิที่จะได้รับเป็นการประมาณราคาที่จะขายได้จากการดำเนินธุรกิจปกติหักด้วยค่าใช้จ่ายที่จำเป็นในการขาย

4.6 ที่ดิน อาคารและอุปกรณ์ และค่าเสื่อมราคา

ที่ดินแสดงมูลค่าตามราคาทุน อาคารและอุปกรณ์แสดงมูลค่าตามราคาทุนหักค่าเสื่อมราคาสะสม และค่าเผื่อการด้อยค่าของสินทรัพย์ (ถ้ามี)

ค่าเสื่อมราคาของอาคารและอุปกรณ์คำนวณจากราคาทุนของสินทรัพย์โดยวิธีเส้นตรงตามอายุการให้ประโยชน์โดยประมาณดังนี้

| รายการ | อายุการให้ประโยชน์ (ปี) | |
|---------------------------------|--|---|
| | สินทรัพย์ที่ได้มาก่อนวันที่ 1 สิงหาคม 2547 | สินทรัพย์ที่ได้มาตั้งแต่วันที่ 1 สิงหาคม 2547 |
| ส่วนปรับปรุงที่ดิน | 30 | 30 |
| อาคาร | 25 | ตามอายุสัญญาเช่า |
| ส่วนปรับปรุงอาคาร | 10 | 10 |
| อุปกรณ์ระบบอำนวยความสะดวก | 15, 20 | 3 - 10 |
| เครื่องมือและอุปกรณ์การแพทย์ | 5 - 20 | 5 - 15 |
| เครื่องตกแต่ง ติดตั้งและอุปกรณ์ | 8 - 15 | 5 - 10 |
| ยานพาหนะ | 10 | 10 |

บริษัทฯบันทึกค่าเสื่อมราคารวมอยู่ในการคำนวณผลการดำเนินงาน โดยไม่มีการคิดค่าเสื่อมราคาสำหรับที่ดินและสินทรัพย์ระหว่างก่อสร้างและติดตั้ง

บริษัทฯตัดรายการที่ดิน อาคารและอุปกรณ์ออกจากบัญชี เมื่อจำหน่ายสินทรัพย์หรือคาดว่าจะไม่ได้รับประโยชน์เชิงเศรษฐกิจในอนาคตจากการใช้หรือการจำหน่ายสินทรัพย์ รายการผลกำไรหรือขาดทุนจากการจำหน่ายสินทรัพย์จะรับรู้ในส่วนของกำไรหรือขาดทุนเมื่อบริษัทฯตัดรายการสินทรัพย์นั้นออกจากบัญชี

4.7 สินทรัพย์ไม่มีตัวตน

บริษัทฯบันทึกต้นทุนเริ่มแรกของสินทรัพย์ไม่มีตัวตนตามราคาทุน ภายหลังการรับรู้รายการเริ่มแรก สินทรัพย์ไม่มีตัวตนแสดงมูลค่าตามราคาทุนหักค่าตัดจำหน่ายสะสมและค่าเพื่อการด้อยค่าสะสม (ถ้ามี) ของสินทรัพย์นั้น

บริษัทฯตัดจำหน่ายสินทรัพย์ไม่มีตัวตนที่มีอายุการให้ประโยชน์จำกัดอย่างมีระบบตลอดอายุการให้ประโยชน์เชิงเศรษฐกิจของสินทรัพย์นั้น และจะประเมินการด้อยค่าของสินทรัพย์ดังกล่าวเมื่อมีข้อบ่งชี้ว่าสินทรัพย์นั้นเกิดการด้อยค่า บริษัทฯจะทบทวนระยะเวลาการตัดจำหน่ายและวิธีการตัดจำหน่ายของสินทรัพย์ไม่มีตัวตนดังกล่าวทุกสิ้นปีเป็นอย่างน้อย ค่าตัดจำหน่ายรับรู้เป็นค่าใช้จ่ายในส่วนของกำไรหรือขาดทุน

สินทรัพย์ไม่มีตัวตนที่มีอายุการให้ประโยชน์จำกัดมีดังนี้

| | อายุการให้ประโยชน์ |
|----------------------|--------------------|
| คอมพิวเตอร์ซอฟต์แวร์ | 10 ปี |

4.8 รายการธุรกิจกับบุคคลหรือกิจการที่เกี่ยวข้องกัน

บุคคลหรือกิจการที่เกี่ยวข้องกันกับบริษัทฯ หมายถึง บุคคลหรือกิจการที่มีอำนาจควบคุมบริษัทฯ หรือถูกบริษัทฯ ควบคุมไม่ว่าจะเป็น โดยทางตรงหรือทางอ้อม หรืออยู่ภายใต้การควบคุมเดียวกันกับบริษัทฯ

นอกจากนี้บุคคลหรือกิจการที่เกี่ยวข้องกันยังหมายรวมถึงบริษัทร่วมและบุคคลหรือกิจการที่มีสิทธิออกเสียง โดยทางตรงหรือทางอ้อมซึ่งทำให้มีอิทธิพลอย่างเป็นสาระสำคัญต่อบริษัทฯ ผู้บริหารสำคัญ กรรมการหรือพนักงานของบริษัทฯ ที่มีอำนาจในการวางแผนและควบคุมการดำเนินงานของบริษัทฯ

4.9 สัญญาเช่าระยะยาว

สัญญาเช่าที่ดินที่ความเสี่ยงและผลตอบแทนความเป็นเจ้าของส่วนใหญ่ไม่ได้โอนไปให้กับผู้เช่าถือเป็นสัญญาเช่าดำเนินงาน จำนวนเงินที่จ่ายตามสัญญาเช่าดำเนินงานรับรู้เป็นค่าใช้จ่ายในส่วนของกำไรหรือขาดทุนตามวิธีเส้นตรงตลอดอายุของสัญญาเช่า

4.10 การด้อยค่าของสินทรัพย์

ทุกวันสิ้นรอบระยะเวลารายงาน บริษัทฯ จะทำการประเมินการด้อยค่าของที่ดิน อาคารและอุปกรณ์ของ บริษัทฯ หากมีข้อบ่งชี้ว่าสินทรัพย์ดังกล่าวอาจด้อยค่า บริษัทฯ ระบุราคาตลาดจากการด้อยค่าในส่วนของกำไร หรือขาดทุน เมื่อมูลค่าที่คาดว่าจะได้รับคืนของสินทรัพย์มีมูลค่าต่ำกว่ามูลค่าตามบัญชีของสินทรัพย์นั้น ทั้งนี้มูลค่าที่คาดว่าจะได้รับคืนหมายถึงมูลค่ายุติธรรมหักต้นทุนในการขายของสินทรัพย์หรือมูลค่าจากการใช้สินทรัพย์แล้วแต่ราคาใดจะสูงกว่า ในการประเมินมูลค่าจากการใช้สินทรัพย์ บริษัทฯ ประเมินการ กระแสเงินสดในอนาคตที่กิจการคาดว่าจะได้รับจากสินทรัพย์และคำนวณคิดลดเป็นมูลค่าปัจจุบัน โดยใช้ อัตราคิดลดก่อนภาษีที่สะท้อนถึงการประเมินความเสี่ยงในสภาพตลาดปัจจุบันของเงินสดตามระยะเวลา และความเสี่ยงซึ่งเป็นลักษณะเฉพาะของสินทรัพย์ที่กำลังพิจารณาอยู่ ในการประเมินมูลค่ายุติธรรมหัก ต้นทุนในการขาย บริษัทฯ ใช้แบบจำลองการประเมินมูลค่าที่ดีที่สุดซึ่งเหมาะสมกับสินทรัพย์ ซึ่งสะท้อน ถึงจำนวนเงินที่กิจการสามารถจะได้มาจากการจำหน่ายสินทรัพย์หักด้วยต้นทุนในการจำหน่าย โดยการ จำหน่ายนั้นผู้ซื้อและผู้ขายมีความรอบรู้และเต็มใจในการแลกเปลี่ยนและสามารถต่อรองราคากัน ได้อย่าง เป็นอิสระในลักษณะของผู้ที่ไม่มีความเกี่ยวข้องกัน

หากในการประเมินการด้อยค่าของสินทรัพย์ มีข้อบ่งชี้ที่แสดงให้เห็นว่าผลขาดทุนจากการด้อยค่าของสินทรัพย์ ที่รับรู้ในงวดก่อน ได้หมดไปหรือลดลง บริษัทฯ จะประมาณมูลค่าที่คาดว่าจะได้รับคืนของสินทรัพย์นั้น และ จะกลับรายการผลขาดทุนจากการด้อยค่าที่รับรู้ในงวดก่อนก็ต่อเมื่อมีการเปลี่ยนแปลงประมาณการที่ใช้ กำหนดมูลค่าที่คาดว่าจะได้รับคืนภายหลังจากการรับรู้ผลขาดทุนจากการด้อยค่าครั้งล่าสุด โดยมูลค่าตาม บัญชีของสินทรัพย์ที่เพิ่มขึ้นจากการกลับรายการผลขาดทุนจากการด้อยค่าต้องไม่สูงกว่ามูลค่าตามบัญชีที่ควร จะเป็นหากกิจการไม่เคยรับรู้ผลขาดทุนจากการด้อยค่าของสินทรัพย์ในงวดก่อน ๆ บริษัทฯ จะบันทึกกลับ รายการผลขาดทุนจากการด้อยค่าของสินทรัพย์โดยรับรู้ไปยังส่วนของกำไรหรือขาดทุนทันที

4.11 เงินตราต่างประเทศ

บริษัทฯ แสดงงบการเงินเป็นสกุลเงินบาท ซึ่งเป็นสกุลเงินที่ใช้ในการดำเนินงานของบริษัทฯ รายการที่เป็นเงินตราต่างประเทศแปลงค่าเป็นเงินบาทโดยใช้อัตราแลกเปลี่ยน ณ วันที่เกิดรายการ สินทรัพย์ และหนี้สินที่เป็นตัวเงินซึ่งอยู่ในสกุลเงินตราต่างประเทศได้แปลงค่าเป็นเงินบาทโดยใช้อัตราแลกเปลี่ยน ณ วันสิ้นรอบระยะเวลารายงาน

กำไรและขาดทุนที่เกิดจากการเปลี่ยนแปลงในอัตราแลกเปลี่ยนได้รวมอยู่ในการคำนวณผลการดำเนินงาน

4.12 ผลประโยชน์พนักงาน

ผลประโยชน์ระยะสั้นของพนักงาน

บริษัทได้รับรู้ เงินเดือน ค่าจ้าง โบนัส และเงินสมทบกองทุนประกันสังคมเป็นค่าใช้จ่ายเมื่อเกิดรายการ

ผลประโยชน์หลังจากออกจากงานของพนักงานและผลประโยชน์ระยะยาวอื่นของพนักงาน

โครงการสมทบเงิน

บริษัทฯ และพนักงานได้ร่วมกันจัดตั้งกองทุนสำรองเลี้ยงชีพ ซึ่งประกอบด้วยเงินที่พนักงานจ่ายสะสม และเงินที่บริษัทฯจ่ายสมทบให้เป็นรายเดือน สิทธิประโยชน์ของกองทุนสำรองเลี้ยงชีพได้แยกออกจาก สิทธิประโยชน์ของบริษัทฯ เงินที่บริษัทฯจ่ายสมทบกองทุนสำรองเลี้ยงชีพบันทึกเป็นค่าใช้จ่ายในปีที่เกิด รายการ

โครงการผลประโยชน์หลังออกจากงานและผลประโยชน์ระยะยาวอื่นของพนักงาน

บริษัทฯมีภาระสำหรับเงินชดเชยที่ต้องจ่ายให้แก่พนักงานเมื่อออกจากงานตามกฎหมายแรงงาน ซึ่งบริษัทฯ ถือว่าเงินชดเชยดังกล่าวเป็นโครงการผลประโยชน์หลังออกจากงานสำหรับพนักงาน นอกจากนี้ บริษัทฯ จัดให้มีโครงการผลประโยชน์ระยะยาวอื่นของพนักงาน ได้แก่ โครงการเงินรางวัลการปฏิบัติงานครบกำหนด ระยะเวลา

บริษัทฯคำนวณหนี้สินตามโครงการผลประโยชน์หลังออกจากงานของพนักงานและโครงการผลประโยชน์ ระยะยาวอื่นของพนักงาน โดยใช้วิธีคิดลดแต่ละหน่วยที่ประมาณการไว้ (Projected Unit Credit Method) โดยผู้เชี่ยวชาญอิสระได้ทำการประเมินภาระผูกพันดังกล่าวตามหลักคณิตศาสตร์ประกันภัย

ผลกำไรหรือขาดทุนจากการประมาณการตามหลักคณิตศาสตร์ประกันภัยสำหรับโครงการผลประโยชน์ หลังออกจากงานของพนักงานจะรับรู้ทันทีในกำไรขาดทุนเบ็ดเสร็จอื่น

ผลกำไรหรือขาดทุนจากการประมาณการตามหลักคณิตศาสตร์ประกันภัยสำหรับโครงการผลประโยชน์ ระยะยาวอื่นของพนักงานจะรับรู้ทันทีในส่วนของกำไรหรือขาดทุน

4.13 ประมาณการหนี้สิน

บริษัทฯจะบันทึกประมาณการหนี้สินไว้ในบัญชีเมื่อภาระผูกพันซึ่งเป็นผลมาจากเหตุการณ์ในอดีตได้ เกิดขึ้นแล้ว และมีความเป็นไปได้ค่อนข้างแน่นอนว่าบริษัทฯจะเสียทรัพยากรเชิงเศรษฐกิจไปเพื่อปลด เบื้องภาระผูกพันนั้น และบริษัทฯสามารถประมาณมูลค่าภาระผูกพันนั้นได้อย่างน่าเชื่อถือ

4.14 ภาษีเงินได้

ภาษีเงินได้ประกอบด้วยภาษีเงินได้ปัจจุบันและภาษีเงินได้รอการตัดบัญชี

ภาษีเงินได้ปัจจุบัน

บริษัทฯ บันทึกภาษีเงินได้ปัจจุบันตามจำนวนที่คาดว่าจะจ่ายให้กับหน่วยงานจัดเก็บภาษีของรัฐ โดยคำนวณจากกำไรทางภาษีตามหลักเกณฑ์ที่กำหนดในกฎหมายภาษีอากร

ภาษีเงินได้รอการตัดบัญชี

บริษัทฯ บันทึกภาษีเงินได้รอการตัดบัญชีของผลแตกต่างชั่วคราวระหว่างราคาตามบัญชีของสินทรัพย์และหนี้สิน ณ วันสิ้นรอบระยะเวลารายงานกับฐานภาษีของสินทรัพย์และหนี้สินที่เกี่ยวข้องนั้น โดยใช้อัตราภาษีที่มีผลบังคับใช้ ณ วันสิ้นรอบระยะเวลารายงาน

บริษัทฯ รั้งหนี้สินภาษีเงินได้รอการตัดบัญชีของผลแตกต่างชั่วคราวที่ต้องเสียภาษีทุกรายการ แต่รับรู้สินทรัพย์ภาษีเงินได้รอการตัดบัญชีสำหรับผลแตกต่างชั่วคราวที่ใช้หักภาษี รวมทั้งผลขาดทุนทางภาษีที่ยังไม่ได้ใช้ในจำนวนเท่าที่มีความเป็นไปได้ก่อนข้างแน่ที่บริษัทฯ จะมีกำไรทางภาษีในอนาคตเพียงพอที่จะใช้ประโยชน์จากผลแตกต่างชั่วคราวที่ใช้หักภาษีและผลขาดทุนทางภาษีที่ยังไม่ได้ใช้นั้น

บริษัทฯ จะทบทวนมูลค่าตามบัญชีของสินทรัพย์ภาษีเงินได้รอการตัดบัญชีทุกสิ้นรอบระยะเวลารายงาน และจะทำการปรับลดมูลค่าตามบัญชีดังกล่าว หากมีความเป็นไปได้ก่อนข้างแน่ว่าบริษัทฯ จะไม่มีกำไรทางภาษีเพียงพอต่อการนำสินทรัพย์ภาษีเงินได้รอการตัดบัญชีทั้งหมดหรือบางส่วนมาใช้ประโยชน์

บริษัทฯ จะบันทึกภาษีเงินได้รอการตัดบัญชีโดยตรงไปยังส่วนของผู้ถือหุ้นหากภาษีที่เกิดขึ้นเกี่ยวข้องกับรายการที่ได้บันทึกโดยตรงไปยังส่วนของผู้ถือหุ้น

4.15 การวัดมูลค่ายุติธรรม

มูลค่ายุติธรรม หมายถึง ราคาที่คาดว่าจะได้รับจากการขายสินทรัพย์หรือเป็นราคาที่จะต้องจ่ายเพื่อโอนหนี้สินให้ผู้อื่น โดยรายการดังกล่าวเป็นรายการที่เกิดขึ้นในสภาพปกติระหว่างผู้ซื้อและผู้ขาย (ผู้ร่วมในตลาด) ณ วันที่วัดมูลค่า บริษัทฯ ใช้ราคาเสนอซื้อขายในตลาดที่มีสภาพคล่องในการวัดมูลค่ายุติธรรมของสินทรัพย์และหนี้สินซึ่งมาตรฐานการรายงานทางการเงินที่เกี่ยวข้องกำหนดให้ต้องวัดมูลค่าด้วยมูลค่ายุติธรรม ยกเว้นในกรณีที่ไม่มีตลาดที่มีสภาพคล่องสำหรับสินทรัพย์หรือหนี้สินที่มีลักษณะเดียวกันหรือไม่สามารถหาราคาเสนอซื้อขายในตลาดที่มีสภาพคล่องได้ บริษัทฯ จะประมาณมูลค่ายุติธรรมโดยใช้เทคนิคการประเมินมูลค่าที่เหมาะสมกับแต่ละสถานการณ์ และพยายามใช้ข้อมูลที่สามารถสังเกตได้ที่เกี่ยวข้องกับสินทรัพย์หรือหนี้สินที่จะวัดมูลค่ายุติธรรมนั้นให้มากที่สุด

ลำดับชั้นของมูลค่ายุติธรรมที่ใช้วัดมูลค่าและเปิดเผยมูลค่ายุติธรรมของสินทรัพย์และหนี้สินในงบการเงิน แบ่งออกเป็นสามระดับตามประเภทของข้อมูลที่นำมาใช้ในการวัดมูลค่ายุติธรรม ดังนี้

- ระดับ 1 ใช้ข้อมูลราคาเสนอซื้อขายของสินทรัพย์หรือหนี้สินอย่างเดียวกันในตลาดที่มีสภาพคล่อง
- ระดับ 2 ใช้ข้อมูลอื่นที่สามารถสังเกตได้ของสินทรัพย์หรือหนี้สิน ไม่ว่าจะเป็นข้อมูลทางตรงหรือทางอ้อม
- ระดับ 3 ใช้ข้อมูลที่ไม่สามารถสังเกตได้ เช่น ข้อมูลเกี่ยวกับกระแสเงินสดในอนาคตที่กิจการประมาณ

ทุกวันสิ้นรอบระยะเวลารายงาน บริษัทจะประเมินความจำเป็นในการโอนรายการระหว่างลำดับชั้นของมูลค่ายุติธรรมสำหรับสินทรัพย์และหนี้สินที่ถืออยู่ ณ วันสิ้นรอบระยะเวลารายงานที่มีการวัดมูลค่ายุติธรรมแบบเกิดขึ้นประจำ

5. การใช้ดุลยพินิจและประมาณการทางบัญชีที่สำคัญ

ในการจัดทำงบการเงินตามมาตรฐานการรายงานทางการเงิน ฝ่ายบริหารจำเป็นต้องใช้ดุลยพินิจและการประมาณการในเรื่องที่มีความไม่แน่นอนเสมอ การใช้ดุลยพินิจและการประมาณการดังกล่าวนี้ส่งผลกระทบต่อจำนวนเงินที่แสดงในงบการเงินและต่อข้อมูลที่แสดงในหมายเหตุประกอบงบการเงิน ผลที่เกิดขึ้นจริงอาจแตกต่างไปจากจำนวนที่ประมาณการไว้ การใช้ดุลยพินิจและการประมาณการที่สำคัญมีดังนี้

ค่าเผื่อหนี้สงสัยจะสูญของลูกหนี้

ในการประมาณค่าเผื่อหนี้สงสัยจะสูญของลูกหนี้ ฝ่ายบริหารจำเป็นต้องใช้ดุลยพินิจในการประมาณการผลขาดทุนที่คาดว่าจะเกิดขึ้นจากลูกหนี้แต่ละราย โดยคำนึงถึงประสบการณ์การเก็บเงินในอดีต อายุของหนี้ที่ค้างค้างและสถานะเศรษฐกิจที่เป็นอยู่ในขณะนั้น เป็นต้น

มูลค่ายุติธรรมของเครื่องมือทางการเงิน

ในการประเมินมูลค่ายุติธรรมของเครื่องมือทางการเงินที่บันทึกในงบแสดงฐานะการเงินที่ไม่มีการซื้อขายในตลาดและไม่สามารถหาราคาได้ในตลาดซื้อขายคล่อง ฝ่ายบริหารต้องใช้ดุลยพินิจในการประเมินมูลค่ายุติธรรมของเครื่องมือทางการเงินดังกล่าว โดยใช้เทคนิคและแบบจำลองการประเมินมูลค่า ซึ่งตัวแปรที่ใช้ในแบบจำลองได้มาจากการเทียบเคียงกับตัวแปรที่มีอยู่ในตลาด โดยคำนึงถึงความเสี่ยงทางด้านเครดิต (ทั้งของธนาคารฯ และคู่สัญญา) สภาพคล่อง ข้อมูลความสัมพันธ์ และการเปลี่ยนแปลงของมูลค่าของเครื่องมือทางการเงินในระยะยาว การเปลี่ยนแปลงของสมมติฐานที่เกี่ยวข้องกับตัวแปรที่ใช้ในการคำนวณอาจมีผลกระทบต่อมูลค่ายุติธรรมที่แสดงอยู่ในงบแสดงฐานะการเงิน และการเปิดเผยลำดับชั้นของมูลค่ายุติธรรม

ที่ดิน อาคารและอุปกรณ์ และค่าเสื่อมราคา

ในการคำนวณค่าเสื่อมราคาของอาคารและอุปกรณ์ ฝ่ายบริหารจำเป็นต้องทำการประมาณอายุการให้ประโยชน์และมูลค่าคงเหลือเมื่อเลิกใช้งานของอาคารและอุปกรณ์ และต้องทบทวนอายุการให้ประโยชน์และมูลค่าคงเหลือใหม่หากมีการเปลี่ยนแปลงเกิดขึ้น

นอกจากนี้ ฝ่ายบริหารจำเป็นต้องสอบทานการด้อยค่าของที่ดิน อาคารและอุปกรณ์ในแต่ละช่วงเวลาและบันทึกขาดทุนจากการด้อยค่าหากคาดว่ามูลค่าที่คาดว่าจะได้รับคืนต่ำกว่ามูลค่าตามบัญชีของสินทรัพย์นั้น ในการนี้ฝ่ายบริหารจำเป็นต้องใช้ดุลยพินิจที่เกี่ยวข้องกับการคาดการณ์รายได้และค่าใช้จ่ายในอนาคตซึ่งเกี่ยวข้องกับสินทรัพย์นั้น

สินทรัพย์ภาษีเงินได้รอการตัดบัญชี

บริษัทฯ จะรับรู้สินทรัพย์ภาษีเงินได้รอการตัดบัญชีสำหรับผลแตกต่างชั่วคราวที่ใช้หักภาษีเมื่อมีความเป็นไปได้ค่อนข้างแน่นอนว่าบริษัทฯ จะมีกำไรทางภาษีในอนาคตเพียงพอที่จะใช้ประโยชน์จากผลแตกต่างชั่วคราวนั้น ในการนี้ฝ่ายบริหารจำเป็นต้องประมาณการว่าบริษัทฯ ควรรับรู้จำนวนสินทรัพย์ภาษีเงินได้รอการตัดบัญชีเป็นจำนวนเท่าใด โดยพิจารณาถึงจำนวนกำไรทางภาษีที่คาดว่าจะเกิดในอนาคตในแต่ละช่วงเวลา

ผลประโยชน์หลังจากออกจากงานและผลประโยชน์ระยะยาวอื่นของพนักงานตามโครงการผลประโยชน์

หนี้สินตามโครงการผลประโยชน์หลังจากออกจากงานของพนักงานและตามโครงการผลประโยชน์ระยะยาวอื่นของพนักงาน ประมาณขึ้นตามหลักคณิตศาสตร์ประกันภัย ซึ่งต้องอาศัยข้อสมมติฐานต่าง ๆ ในการประมาณการนั้น เช่น อัตราคิดลด อัตราการขึ้นเงินเดือนในอนาคต อัตราบรรณ และอัตราการเปลี่ยนแปลงในจำนวนพนักงาน เป็นต้น

คดีฟ้องร้อง

บริษัทฯ มีหนี้สินที่อาจเกิดขึ้นจากการถูกฟ้องร้องเรียกค่าเสียหาย ซึ่งฝ่ายบริหารได้ใช้ดุลยพินิจในการประเมินผลของคดีที่ถูกฟ้องร้องแล้วและเชื่อมั่นว่าจะไม่มีความเสียหายเกิดขึ้นจึงไม่ได้บันทึกประมาณการหนี้สินดังกล่าว ณ วันสิ้นรอบระยะเวลารายงาน

6. รายการธุรกิจกับกิจการที่เกี่ยวข้องกัน

ในระหว่างปี บริษัทฯมีรายการธุรกิจที่สำคัญกับบุคคลหรือกิจการที่เกี่ยวข้องกัน รายการธุรกิจดังกล่าวเป็นไปตามเงื่อนไขทางการค้าและเกณฑ์ตามที่ตกลงกันระหว่างบริษัทฯและบุคคลหรือกิจการที่เกี่ยวข้องกันเหล่านั้น ซึ่งเป็นไปตามปกติธุรกิจโดยสามารถสรุปได้ดังนี้

| | นโยบายการกำหนดราคา |
|---|--|
| รายได้ค่ารักษาพยาบาล | ราคาที่เกิดขึ้นกับลูกค้าทั่วไป |
| รายได้ค่าเช่ารับ | ราคาที่ตกลงกันตามสัญญา |
| ค่าธรรมเนียมแพทย์จ่าย (แพทย์ที่เป็นกรรมการและผู้บริหาร) | อัตราเดียวกับแพทย์อื่น ๆ ในโรงพยาบาล |
| ค่าสวัสดิการจ่าย | บริษัทฯมีระเบียบการให้สวัสดิการค่ารักษาพยาบาลแก่กรรมการและคู่สมรส บุตรธิดา ตลอดจนบิดามารดาของกรรมการภายในวงเงินที่กำหนดไว้ต่อปี สวัสดิการดังกล่าวไม่รวมค่าแพทย์ การส่งตรวจภายนอก และอุปกรณ์พิเศษ |

(หน่วย: พันบาท)

| | สำหรับปีสิ้นสุดวันที่ 31 กรกฎาคม | |
|---|----------------------------------|--------|
| | 2560 | 2559 |
| รายการธุรกิจกับบริษัทและบุคคลที่เกี่ยวข้องกัน | | |
| รายได้ค่ารักษาพยาบาล | 282 | 172 |
| รายได้ค่าเช่ารับ | 300 | 300 |
| ค่าธรรมเนียมแพทย์จ่าย (แพทย์ที่เป็นกรรมการและผู้บริหาร) | 11,708 | 11,395 |
| ค่าสวัสดิการจ่าย | 3,742 | 3,882 |

ยอดคงค้างระหว่างบริษัทฯและกิจการที่เกี่ยวข้องกัน ณ วันที่ 31 กรกฎาคม 2560 และ 2559 มีรายละเอียด ดังนี้

(หน่วย: พันบาท)

| | 2560 | 2559 |
|--|------|------|
| ลูกหนี้การค้า - กิจการที่เกี่ยวข้องกัน (หมายเหตุ 9) | | |
| บริษัทที่เกี่ยวข้องกัน (มีผู้ถือหุ้นและกรรมการร่วมกัน) | 15 | 13 |
| รวมลูกหนี้การค้า - กิจการที่เกี่ยวข้องกัน | 15 | 13 |
| ลูกหนี้อื่น - กิจการที่เกี่ยวข้องกัน (หมายเหตุ 9) | | |
| บริษัทที่เกี่ยวข้องกัน (มีผู้ถือหุ้นและกรรมการร่วมกัน) | 87 | 83 |
| รวมลูกหนี้อื่น - กิจการที่เกี่ยวข้องกัน | 87 | 83 |
| ค่าธรรมเนียมแพทย์ค้างจ่าย - บุคคลที่เกี่ยวข้องกัน | | |
| บุคคลที่เกี่ยวข้องกัน (แพทย์ที่เป็นกรรมการและผู้บริหาร) | 911 | 953 |
| รวมค่าธรรมเนียมแพทย์ค้างจ่าย - บุคคลที่เกี่ยวข้องกัน | 911 | 953 |

ค่าตอบแทนกรรมการและผู้บริหาร

ในระหว่างปีสิ้นสุดวันที่ 31 กรกฎาคม 2560 และ 2559 บริษัทฯมีค่าใช้จ่ายผลประโยชน์พนักงานที่ให้แก่กรรมการและผู้บริหาร ดังต่อไปนี้

(หน่วย: พันบาท)

| | 2560 | 2559 |
|-------------------------|--------|--------|
| ผลประโยชน์ระยะสั้น | 31,697 | 30,287 |
| ผลประโยชน์หลังออกจากงาน | 1,683 | 1,658 |
| รวม | 33,380 | 31,945 |

7. เงินสดและรายการเทียบเท่าเงินสด

(หน่วย: พันบาท)

| | 2560 | 2559 |
|-----------------------------------|---------|---------|
| เงินสด | 5,267 | 8,483 |
| เงินฝากธนาคาร | 123,785 | 97,762 |
| รวมเงินสดและรายการเทียบเท่าเงินสด | 129,052 | 106,245 |

ณ วันที่ 31 กรกฎาคม 2560 เงินฝากออมทรัพย์มีอัตราดอกเบี้ยระหว่างร้อยละ 0.10 ถึง 1.48 ต่อปี (2559: ร้อยละ 0.10 ถึง 1.25 ต่อปี)

8. เงินลงทุนชั่วคราว

8.1 ณ วันที่ 31 กรกฎาคม 2560 และ 2559 เงินลงทุนชั่วคราวประกอบด้วยรายการดังต่อไปนี้

(หน่วย: พันบาท)

| | เงินลงทุน | | อัตราดอกเบี้ย (ร้อยละต่อปี) | |
|--|----------------|----------------|--------------------------------|-------------|
| | 2560 | 2559 | 2560 | 2559 |
| เงินฝากประจำกับสถาบันการเงิน (9 - 12 เดือน) | 560,600 | 380,300 | 1.50 - 1.85 | 1.30 - 2.30 |
| เงินลงทุนในหลักทรัพย์เพื่อค้า - มูลค่ายุติธรรม (หมายเหตุ 8.2) | 50,106 | 89,128 | | |
| รวมเงินลงทุนชั่วคราว | 610,706 | 469,428 | | |

8.2 รายการเปลี่ยนแปลงของบัญชีเงินลงทุนชั่วคราวในหลักทรัพย์เพื่อค้าสำหรับปีสิ้นสุดวันที่ 31 กรกฎาคม 2560 และ 2559 สรุปได้ดังนี้

(หน่วย: พันบาท)

| | 2560 | 2559 |
|--|------------------|------------------|
| ยอดคงเหลือสุทธิต้นปี | 89,128 | 146,117 |
| เงินสดจ่ายเพื่อซื้อเงินลงทุนชั่วคราวในหลักทรัพย์ เพื่อค้าเพิ่มระหว่างปี - ราคาทุน | 80,000 | 195,000 |
| จำหน่ายระหว่างปี - ราคาทุน | | |
| เงินสดรับจากการจำหน่าย | (119,918) | (254,050) |
| กำไรจากการจำหน่าย | 790 | 1,241 |
| รวม | (119,128) | (252,809) |
| กำไรจากการเปลี่ยนแปลงมูลค่า | 106 | 820 |
| ยอดคงเหลือสุทธิปลายปี | 50,106 | 89,128 |

9. ลูกหนี้การค้าและลูกหนี้อื่น

(หน่วย: พันบาท)

| | 2560 | 2559 |
|--|-----------|-----------|
| ลูกหนี้การค้า - กิจการที่เกี่ยวข้องกัน | | |
| อายุหนี้คงค้างนับจากวันที่ถึงกำหนดชำระ ยังไม่ครบกำหนดชำระ | 5 | 6 |
| เกินวันครบกำหนดชำระ ไม่เกิน 3 เดือน | 10 | 7 |
| รวมลูกหนี้การค้า - กิจการที่เกี่ยวข้องกัน | 15 | 13 |

(หน่วย: พันบาท)

| | 2560 | 2559 |
|--|---------|---------|
| ลูกหนี้การค้า - กิจการที่ไม่เกี่ยวข้องกัน | | |
| อายุหนี้คงค้างนับจากวันที่ถึงกำหนดชำระ | | |
| ยังไม่ครบกำหนดชำระ | 70,064 | 59,948 |
| เกินวันครบกำหนดชำระ | | |
| ไม่เกิน 3 เดือน | 45,997 | 35,620 |
| 3 - 6 เดือน | 3,910 | 1,620 |
| 6 - 12 เดือน | 1,055 | 2,042 |
| มากกว่า 12 เดือน | 2,298 | 1,821 |
| รวมลูกหนี้การค้า - กิจการที่ไม่เกี่ยวข้องกัน | 123,324 | 101,051 |
| หัก: ค่าเผื่อหนี้สงสัยจะสูญ | (2,955) | (3,462) |
| รวมลูกหนี้การค้า - กิจการที่ไม่เกี่ยวข้องกัน - สุทธิ | 120,369 | 97,589 |
| รวมลูกหนี้การค้า - สุทธิ | 120,384 | 97,602 |
| ลูกหนี้อื่น | | |
| ลูกหนี้อื่น - กิจการที่เกี่ยวข้องกัน | 87 | 83 |
| ลูกหนี้อื่น - กิจการที่ไม่เกี่ยวข้องกัน | 4,512 | 4,949 |
| ดอกเบี้ยค้างรับ | 2,419 | 1,019 |
| รวมลูกหนี้อื่น | 7,018 | 6,051 |
| รวมลูกหนี้การค้าและลูกหนี้อื่น - สุทธิ | 127,402 | 103,653 |

10. สิ้นค้าคงเหลือ

(หน่วย: พันบาท)

| | 2560 | 2559 |
|----------------|--------|--------|
| ยาและเวชภัณฑ์ | 22,512 | 28,829 |
| วัสดุและอื่น ๆ | 3,583 | 3,483 |
| รวม | 26,095 | 32,312 |

11. เงินฝากระยะยาวกับสถาบันการเงิน

ณ วันที่ 31 กรกฎาคม 2560 เงินฝากระยะยาวกับสถาบันการเงินมีอัตราดอกเบี้ยระหว่างร้อยละ 1.50 ถึง 2.00 ต่อปี (2559: ร้อยละ 1.95 ถึง 2.25 ต่อปี)

12. ที่ดิน อาคารและอุปกรณ์

(หน่วย: พันบาท)

| | ที่ดิน และส่วนปรับปรุง ที่ดิน | อาคาร และส่วนปรับปรุง อาคาร | อุปกรณ์ ระบบอำนวยความสะดวก | เครื่องมือ และอุปกรณ์ การแพทย์ | เครื่องตกแต่ง ติดตั้ง และอุปกรณ์ | ยานพาหนะ | สินทรัพย์ ระหว่างก่อสร้าง และติดตั้ง | รวม |
|--------------------------|-------------------------------------|-----------------------------------|-------------------------------|--------------------------------------|--|----------|--|-----------|
| ราคาทุน | | | | | | | | |
| ณ วันที่ 1 สิงหาคม 2558 | 2,325 | 429,303 | 304,647 | 497,128 | 149,104 | 11,526 | 2,701 | 1,396,734 |
| ซื้อเพิ่ม | 224,795 | 148 | 1,079 | 51,602 | 4,553 | - | 5,149 | 287,326 |
| โอนเข้า(โอนออก) | - | 1,358 | 191 | 2 | 1,236 | - | (2,787) | - |
| จำหน่ายและตัดจำหน่าย | - | (9) | (6,059) | (90,148) | (22,661) | - | - | (118,877) |
| ณ วันที่ 31 กรกฎาคม 2559 | 227,120 | 430,800 | 299,858 | 458,584 | 132,232 | 11,526 | 5,063 | 1,565,183 |
| ซื้อเพิ่ม | - | - | 5,834 | 52,490 | 5,296 | 1,172 | 5,307 | 70,099 |
| โอนเข้า(โอนออก) | - | 976 | 307 | - | 3,598 | - | (4,881) | - |
| จำหน่ายและตัดจำหน่าย | - | - | (2,560) | (43,227) | (943) | - | - | (46,730) |
| ณ วันที่ 31 กรกฎาคม 2560 | 227,120 | 431,776 | 303,439 | 467,847 | 140,183 | 12,698 | 5,489 | 1,588,552 |

(หน่วย: พันบาท)

| | ที่ดิน และส่วนปรับปรุง ที่ดิน | อาคาร และส่วนปรับปรุง อาคาร | อุปกรณ์ ระบบอำนวยความสะดวก | เครื่องมือ และอุปกรณ์ การแพทย์ | เครื่องตกแต่ง ติดตั้ง และอุปกรณ์ | ยานพาหนะ | สินทรัพย์ ระหว่างก่อสร้าง และติดตั้ง | SOJ |
|---|-------------------------------------|-----------------------------------|-------------------------------|--------------------------------------|--|----------|--|-----------|
| ค่าเสื่อมราคาสะสม | | | | | | | | |
| ณ วันที่ 1 สิงหาคม 2558 | 1,718 | 336,147 | 245,676 | 336,179 | 115,091 | 8,648 | - | 1,043,459 |
| ค่าเสื่อมราคาสำหรับปี | 78 | 21,686 | 11,005 | 40,380 | 12,965 | 859 | - | 86,973 |
| จำหน่ายและตัดจำหน่าย | - | (9) | (5,887) | (88,767) | (22,313) | - | - | (116,976) |
| ณ วันที่ 31 กรกฎาคม 2559 | 1,796 | 357,824 | 250,794 | 287,792 | 105,743 | 9,507 | - | 1,013,456 |
| ค่าเสื่อมราคาสำหรับปี | 77 | 21,306 | 10,699 | 43,392 | 11,926 | 840 | - | 88,240 |
| จำหน่ายและตัดจำหน่าย | - | - | (2,060) | (34,206) | (892) | - | - | (37,158) |
| ณ วันที่ 31 กรกฎาคม 2560 | 1,873 | 379,130 | 259,433 | 296,978 | 116,777 | 10,347 | - | 1,064,538 |
| มูลค่าสุทธิตามบัญชี | | | | | | | | |
| ณ วันที่ 31 กรกฎาคม 2559 | 225,324 | 72,976 | 49,064 | 170,792 | 26,489 | 2,019 | 5,063 | 551,727 |
| ณ วันที่ 31 กรกฎาคม 2560 | 225,247 | 52,646 | 44,006 | 170,869 | 23,406 | 2,351 | 5,489 | 524,014 |
| ค่าเสื่อมราคาสำหรับปี | | | | | | | | |
| 2559 (จำนวน 83.20 ล้านบาท รวมอยู่ในต้นทุนค่ารักษาพยาบาล ส่วนที่เหลือรวมอยู่ในค่าใช้จ่ายในการบริหาร) | | | | | | | | 86,973 |
| 2560 (จำนวน 82.76 ล้านบาท รวมอยู่ในต้นทุนค่ารักษาพยาบาล ส่วนที่เหลือรวมอยู่ในค่าใช้จ่ายในการบริหาร) | | | | | | | | 88,240 |

ณ วันที่ 31 กรกฎาคม 2560 บริษัทฯมีอุปกรณ์และเครื่องมือจำนวนหนึ่งซึ่งตัดค่าเสื่อมราคาหมดแล้วแต่ยังใช้งานอยู่ มูลค่าตามบัญชีก่อนหักค่าเสื่อมราคาสะสมของสินทรัพย์ดังกล่าวมีจำนวนเงินประมาณ 459.40 ล้านบาท (2559: 409.19 ล้านบาท)

13. สินทรัพย์ไม่มีตัวตน

มูลค่าตามบัญชีของสินทรัพย์ไม่มีตัวตนซึ่งเป็นคอมพิวเตอร์ซอฟต์แวร์ ณ วันที่ 31 กรกฎาคม 2560 และ 2559 แสดงได้ดังนี้

(หน่วย: พันบาท)

| ราคาทุน | |
|----------------------------|--------|
| ณ วันที่ 1 สิงหาคม 2558 | 20,043 |
| ซื้อเพิ่ม | 203 |
| ตัดจำหน่าย | (6) |
| ณ วันที่ 31 กรกฎาคม 2559 | 20,240 |
| ซื้อเพิ่ม | 5 |
| ณ วันที่ 31 กรกฎาคม 2560 | 20,245 |
| ค่าตัดจำหน่ายสะสม | |
| ณ วันที่ 1 สิงหาคม 2558 | 11,773 |
| ค่าตัดจำหน่ายสำหรับปี | 2,095 |
| ตัดจำหน่าย | (4) |
| ณ วันที่ 31 กรกฎาคม 2559 | 13,864 |
| ค่าตัดจำหน่ายสำหรับปี | 1,691 |
| ณ วันที่ 31 กรกฎาคม 2560 | 15,555 |
| มูลค่าสุทธิตามบัญชี | |
| ณ วันที่ 31 กรกฎาคม 2559 | 6,376 |
| ณ วันที่ 31 กรกฎาคม 2560 | 4,690 |

14. เจ้าหนี้การค้าและเจ้าหนี้อื่น

(หน่วย: พันบาท)

| | 2560 | 2559 |
|--|----------------|----------------|
| เจ้าหนี้การค้า - กิจการที่ไม่เกี่ยวข้องกัน | 87,508 | 80,740 |
| เจ้าหนี้อื่น - กิจการที่ไม่เกี่ยวข้องกัน | 12,021 | 12,198 |
| เจ้าหนี้ค่าซื้ออุปกรณ์และงานก่อสร้าง | 7,022 | 14,485 |
| ค่าใช้จ่ายค้างจ่าย | 27,404 | 26,692 |
| รวมเจ้าหนี้การค้าและเจ้าหนี้อื่น | 133,955 | 134,115 |

15. สำรองผลประโยชน์ระยะยาวของพนักงาน

จำนวนเงินสำรองผลประโยชน์ระยะยาวของพนักงานซึ่งเป็นเงินชดเชยพนักงานเมื่อออกจากงานและเงินรางวัลการปฏิบัติงานครบกำหนดระยะเวลาแสดงได้ดังนี้

(หน่วย: พันบาท)

| | โครงการ ผลประโยชน์ หลังออกจากงาน | โครงการ เงินรางวัล การปฏิบัติงาน ครบกำหนด ระยะเวลา | รวม |
|---|--|--|---------------|
| ณ วันที่ 1 สิงหาคม 2558 | 37,292 | 2,844 | 40,136 |
| ต้นทุนบริการในปัจจุบัน | 5,060 | 768 | 5,828 |
| ต้นทุนดอกเบี้ย | 1,936 | 151 | 2,087 |
| ผล(กำไร)ขาดทุนจากการประมาณการตาม หลักคณิตศาสตร์ประกันภัย | | | |
| ส่วนที่เกิดจากการเปลี่ยนแปลงข้อสมมติ ด้านประชากรศาสตร์ | (5,699) | 1,280 | (4,419) |
| ส่วนที่เกิดจากการเปลี่ยนแปลงข้อสมมติ ทางการเงิน | 8,127 | 569 | 8,696 |
| ส่วนที่เกิดจากการปรับปรุงจาก ประสบการณ์ | (5,548) | 728 | (4,820) |
| ผลประโยชน์ที่จ่ายในระหว่างปี | (743) | (480) | (1,223) |
| ณ วันที่ 31 กรกฎาคม 2559 | 40,425 | 5,860 | 46,285 |
| ต้นทุนบริการในปัจจุบัน | 6,145 | 1,266 | 7,411 |
| ต้นทุนดอกเบี้ย | 1,246 | 193 | 1,439 |
| ผลประโยชน์ที่จ่ายในระหว่างปี | (810) | (529) | (1,339) |
| ณ วันที่ 31 กรกฎาคม 2560 | 47,006 | 6,790 | 53,796 |

ค่าใช้จ่ายเกี่ยวกับผลประโยชน์ระยะยาวของพนักงานรวมอยู่ในส่วนของกำไรหรือขาดทุนแสดงได้ดังนี้

(หน่วย: พันบาท)

| | 2560 | 2559 |
|---|--------------|---------------|
| ต้นทุนบริการในปัจจุบัน | 7,411 | 5,828 |
| ต้นทุนดอกเบี้ย | 1,439 | 2,087 |
| ขาดทุนจากการประมาณการตามหลักคณิตศาสตร์ประกันภัย สำหรับโครงการผลประโยชน์ระยะยาวอื่นของพนักงาน | - | 2,577 |
| รวมค่าใช้จ่ายที่รับรู้ในส่วนของกำไรหรือขาดทุน | 8,850 | 10,492 |
| ค่าใช้จ่ายดังกล่าวรับรู้ในรายการต่อไปนี้ในส่วนของ กำไรหรือขาดทุน | | |
| ต้นทุนค่ารักษาพยาบาล | 6,502 | 7,990 |
| ค่าใช้จ่ายในการบริหาร | 2,348 | 2,502 |

บริษัทฯ คาดว่าจะจ่ายชำระผลประโยชน์ระยะยาวของพนักงานภายใน 1 ปีข้างหน้าเป็นจำนวนประมาณ 4.18 ล้านบาท (2559: 1.42 ล้านบาท)

ณ วันที่ 31 กรกฎาคม 2560 ระยะเวลาเฉลี่ยถ่วงน้ำหนักในการจ่ายชำระผลประโยชน์ระยะยาวของพนักงานของบริษัทฯ ประมาณ 23 ปี (2559: 23 ปี)

สมมติฐานที่สำคัญในการประมาณการตามหลักคณิตศาสตร์ประกันภัย สรุปได้ดังนี้

| | 2560 (ร้อยละต่อปี) | 2559 (ร้อยละต่อปี) |
|--|-----------------------|-----------------------|
| อัตราคิดลด | 2.70 | 2.70 |
| อัตราการขึ้นเงินเดือนในอนาคต | 5.00 | 5.00 |
| อัตราการเปลี่ยนแปลงในจำนวนพนักงาน (ขึ้นกับช่วงอายุของพนักงาน) | 0.00 - 14.66 | 0.00 - 14.66 |

ผลกระทบของการเปลี่ยนแปลงสมมติฐานที่สำคัญต่อมูลค่าปัจจุบันของภาระผูกพันผลประโยชน์ระยะยาวของพนักงาน ณ วันที่ 31 กรกฎาคม 2560 และ 2559 สรุปได้ดังนี้

(หน่วย: ล้านบาท)

| | 2560 | | 2559 | |
|-----------------------------------|----------------|-----------|----------------|-----------|
| อัตราคิดลด | เพิ่มขึ้น 0.5% | ลดลง 0.5% | เพิ่มขึ้น 0.5% | ลดลง 0.5% |
| | (2.7) | 2.9 | (2.4) | 2.6 |
| อัตราการขึ้นเงินเดือน | เพิ่มขึ้น 1.0% | ลดลง 1.0% | เพิ่มขึ้น 1.0% | ลดลง 1.0% |
| | 6.0 | (5.1) | 4.9 | (4.2) |
| อัตราการเปลี่ยนแปลงในจำนวนพนักงาน | เพิ่มขึ้น 10% | ลดลง 10% | เพิ่มขึ้น 10% | ลดลง 10% |
| | (3.4) | 3.8 | (3.0) | 3.3 |

16. สำรองตามกฎหมาย

ภายใต้บทบัญญัติของมาตรา 116 แห่งพระราชบัญญัติบริษัทมหาชนจำกัด พ.ศ. 2535 บริษัทฯต้องจัดสรรกำไรสุทธิประจำปีส่วนหนึ่งไว้เป็นทุนสำรองไม่น้อยกว่าร้อยละ 5 ของกำไรสุทธิประจำปีหักด้วยยอดขาดทุนสะสมยกมา (ถ้ามี) จนกว่าทุนสำรองนี้จะมีจำนวนไม่น้อยกว่าร้อยละ 10 ของทุนจดทะเบียน สำรองตามกฎหมายดังกล่าวไม่สามารถนำไปจ่ายเงินปันผลได้ ในปัจจุบัน บริษัทฯได้จัดสรรสำรองตามกฎหมายไว้ครบถ้วนแล้ว

17. ค่าใช้จ่ายตามลักษณะ

รายการค่าใช้จ่ายแบ่งตามลักษณะประกอบด้วยรายการค่าใช้จ่ายที่สำคัญดังต่อไปนี้

(หน่วย: พันบาท)

| | 2560 | 2559 |
|---|---------|---------|
| เงินเดือนและค่าแรงและผลประโยชน์อื่นของพนักงาน | 497,841 | 477,063 |
| ต้นทุนค่าธรรมเนียมนแพทย์ | 493,517 | 469,135 |
| ต้นทุนยา วัสดุและเวชภัณฑ์ | 353,908 | 334,868 |
| ค่าเสื่อมราคาและค่าตัดจำหน่าย | 89,931 | 89,068 |
| ค่าบริการส่งตรวจภายนอก | 23,705 | 21,518 |
| ค่าวัสดุสิ้นเปลืองทั่วไป | 17,326 | 21,360 |
| ค่าใช้จ่ายอื่น | 151,171 | 151,328 |

18. ภาษีเงินได้

ค่าใช้จ่ายภาษีเงินได้สำหรับปีสิ้นสุดวันที่ 31 กรกฎาคม 2560 และ 2559 สรุปได้ดังนี้

(หน่วย: พันบาท)

| | 2560 | 2559 |
|--|---------------|---------------|
| ภาษีเงินได้ปัจจุบัน | | |
| ภาษีเงินได้นิติบุคคลสำหรับปี | 72,868 | 71,274 |
| ภาษีเงินได้รอการตัดบัญชี | | |
| ภาษีเงินได้รอการตัดบัญชีจากการเกิดผลแตกต่างชั่วคราวและ การกลับรายการผลแตกต่างชั่วคราว | (1,133) | (1,786) |
| ค่าใช้จ่ายภาษีเงินได้ที่แสดงอยู่ในงบกำไรขาดทุนเบ็ดเสร็จ | 71,735 | 69,488 |

จำนวนภาษีเงินได้ที่เกี่ยวข้องกับส่วนประกอบแต่ละส่วนของกำไรขาดทุนเบ็ดเสร็จอื่นสำหรับปีสิ้นสุดวันที่ 31 กรกฎาคม 2560 และ 2559 สรุปได้ดังนี้

(หน่วย: พันบาท)

| | 2560 | 2559 |
|---|----------|------------|
| ภาษีเงินได้รอการตัดบัญชีที่เกี่ยวข้องกับกำไรจากการ ประมาณการตามหลักคณิตศาสตร์ประกันภัย | - | 624 |
| ภาษีเงินได้ที่รับรู้ในกำไรขาดทุนเบ็ดเสร็จอื่น | - | 624 |

รายการกระทบยอดจำนวนเงินระหว่างกำไรทางบัญชีกับค่าใช้จ่ายภาษีเงินได้แสดงได้ดังนี้

(หน่วย: พันบาท)

| | 2560 | 2559 |
|--|---------------|---------------|
| กำไรทางบัญชีก่อนภาษีเงินได้นิติบุคคล | 362,324 | 351,527 |
| อัตราภาษีเงินได้นิติบุคคล | 20% | 20% |
| กำไรทางบัญชีก่อนภาษีเงินได้นิติบุคคลคูณอัตราภาษี | 72,465 | 70,305 |
| ผลกระทบทางภาษีสำหรับ: | | |
| ค่าใช้จ่ายที่ไม่สามารถนำมาหักภาษีได้ | 104 | 2,151 |
| ค่าใช้จ่ายที่มีสิทธิหักได้เพิ่มขึ้น | (834) | (2,968) |
| รวม | (730) | (817) |
| ค่าใช้จ่ายภาษีเงินได้ที่แสดงอยู่ในงบกำไรขาดทุนเบ็ดเสร็จ | 71,735 | 69,488 |

ส่วนประกอบของสินทรัพย์ภาษีเงินได้รอการตัดบัญชีประกอบด้วยรายการดังต่อไปนี้

(หน่วย: พันบาท)

| | 31 กรกฎาคม 2560 | 31 กรกฎาคม 2559 |
|--|--------------------|--------------------|
| สินทรัพย์ภาษีเงินได้รอการตัดบัญชี | | |
| ค่าเผื่อหนี้สงสัยจะสูญ | 591 | 693 |
| สำรองผลประโยชน์ระยะยาวของพนักงาน | 10,759 | 9,257 |
| ค่าเสื่อมราคาสะสม - อุปกรณ์ | 2,224 | 2,491 |
| รวม | 13,574 | 12,441 |

19. กำไรต่อหุ้น

กำไรต่อหุ้นขั้นพื้นฐานคำนวณโดยหารกำไรสำหรับปี(ไม่รวมกำไรขาดทุนเบ็ดเสร็จอื่น)ด้วยจำนวนถัวเฉลี่ยถ่วงน้ำหนักของหุ้นสามัญที่ออกอยู่ในระหว่างปี

20. เงินปันผล

| เงินปันผล | อนุมัติโดย | เงินปันผลจ่าย | เงินปันผลจ่ายต่อหุ้น |
|---------------------------|--|---------------|----------------------|
| | | (ล้านบาท) | (บาท) |
| เงินปันผลประจำปี 2558 | ที่ประชุมสามัญผู้ถือหุ้นเมื่อวันที่ 19 พฤศจิกายน 2558 | 111.6 | 0.62 |
| รวมเงินปันผลสำหรับปี 2559 | | 111.6 | 0.62 |
| เงินปันผลประจำปี 2559 | ที่ประชุมสามัญผู้ถือหุ้นเมื่อวันที่ 28 พฤศจิกายน 2559 | 117.0 | 0.65 |
| รวมเงินปันผลสำหรับปี 2560 | | 117.0 | 0.65 |

21. ข้อมูลส่วนงานดำเนินงาน

ข้อมูลส่วนงานดำเนินงานที่นำเสนอนี้สอดคล้องกับรายงานภายในของบริษัทฯที่มีอำนาจตัดสินใจสูงสุดด้านการดำเนินงานได้รับและสอบถามอย่างสม่ำเสมอเพื่อใช้ในการตัดสินใจในการจัดสรรทรัพยากรให้กับส่วนงานและประเมินผลการดำเนินงานของส่วนงาน ทั้งนี้ผู้มีอำนาจตัดสินใจสูงสุดด้านการดำเนินงานของบริษัทคือคณะกรรมการบริหาร

บริษัทฯดำเนินธุรกิจหลักในส่วนงานดำเนินงานที่รายงานเพียงส่วนงานเดียว คือ ธุรกิจโรงพยาบาลและดำเนินธุรกิจในเขตภูมิศาสตร์เดียวคือประเทศไทย บริษัทฯประเมินผลการปฏิบัติงานของส่วนงานโดยพิจารณาจากกำไรหรือขาดทุนจากการดำเนินงาน ซึ่งวัดมูลค่าโดยใช้เกณฑ์เดียวกับที่ใช้ในการวัดกำไรหรือขาดทุนจากการดำเนินงานและสินทรัพย์รวมในงบการเงิน ดังนั้นรายได้ กำไรจากการดำเนินงานและสินทรัพย์ทั้งหมดที่แสดงอยู่ในงบการเงินจึงถือเป็นการรายงานตามส่วนงานดำเนินงานและเขตภูมิศาสตร์แล้ว

ในปีสิ้นสุดวันที่ 31 กรกฎาคม 2560 และ 2559 บริษัทฯไม่มีรายได้จากลูกค้ารายใดที่มีมูลค่าเท่ากับหรือมากกว่าร้อยละ 10 ของรายได้ของกิจการ

22. กองทุนสำรองเลี้ยงชีพ

บริษัทฯ และพนักงานได้ร่วมกันจัดระเบียบจัดตั้งกองทุนสำรองเลี้ยงชีพตามพระราชบัญญัติกองทุนสำรองเลี้ยงชีพ พ.ศ. 2530 ซึ่งประกอบด้วยเงินที่พนักงานจ่ายสะสมและเงินที่บริษัทฯจ่ายสมทบให้เป็นรายเดือนในอัตราร้อยละ 2 ของเงินเดือน กองทุนสำรองเลี้ยงชีพนี้บริหาร โดยบริษัทหลักทรัพย์จัดการกองทุนทิสโก้ จำกัด และจะจ่ายให้แก่พนักงานในกรณีที่ออกจากงานตามระเบียบว่าด้วยกองทุนของบริษัทฯ ในระหว่างปีสิ้นสุดวันที่ 31 กรกฎาคม 2560 บริษัทฯรับรู้เงินสมทบดังกล่าวเป็นค่าใช้จ่ายในส่วนของกำไรหรือขาดทุนจำนวน 3.14 ล้านบาท (2559: 2.99 ล้านบาท)

23. การผูกพันและหนี้สินที่อาจเกิดขึ้น

23.1 การผูกพันเกี่ยวกับสัญญาเช่าดำเนินงาน

บริษัทฯได้เข้าทำสัญญาเช่าดำเนินงานที่เกี่ยวข้องกับการเช่าที่ดิน เพื่อสร้างอาคาร โรงพยาบาลซึ่งสัญญาเช่ามีระยะเวลา 30 ปี เริ่มตั้งแต่เดือนพฤศจิกายน 2531 ถึงเดือนพฤศจิกายน 2561 ซึ่งในเดือนเมษายน 2549 ผู้ให้เช่าได้โอนกรรมสิทธิ์ในที่ดินดังกล่าวให้แก่สภากาชาดไทย เมื่อครบกำหนดเวลาเช่าตามสัญญาแล้ว บริษัทฯมีสิทธิขอต่อสัญญาได้อีกครั้งละไม่น้อยกว่า 5 ปี โดยบริษัทฯต้องแจ้งความประสงค์ต่อสภากาชาดไทยก่อนครบกำหนดสัญญาไม่น้อยกว่า 1 ปี

บริษัทฯ มีจำนวนเงินขั้นต่ำที่ต้องจ่ายในอนาคตทั้งสิ้นภายใต้สัญญาเช่าดำเนินงานที่บอกเลิกไม่ได้ ดังนี้

(หน่วย: ล้านบาท)

| | 31 กรกฎาคม | |
|------------------------------|------------|------|
| | 2560 | 2559 |
| จ่ายชำระ | | |
| ภายใน 1 ปี | 1.7 | 1.7 |
| มากกว่า 1 ปี แต่ไม่เกิน 5 ปี | 0.5 | 2.2 |

23.2 การผูกพันเกี่ยวกับสัญญาบริการ

บริษัทฯมีจำนวนเงินขั้นต่ำที่ต้องจ่ายในอนาคตทั้งสิ้นภายใต้สัญญาบริการดังนี้

(หน่วย: ล้านบาท)

| | 31 กรกฎาคม | |
|------------------------------|------------|------|
| | 2560 | 2559 |
| จ่ายชำระ | | |
| ภายใน 1 ปี | 7.6 | 8.2 |
| มากกว่า 1 ปี แต่ไม่เกิน 5 ปี | 1.0 | 0.6 |

23.3 การระงับข้อพิพาทเกี่ยวกับรายจ่ายฝ่ายกุบ

ณ วันที่ 31 กรกฎาคม 2560 บริษัทฯ มีภาระผูกพันรายจ่ายฝ่ายกุบจำนวนเงินประมาณ 14.0 ล้านบาท (2559: 36.7 ล้านบาท) ที่เกี่ยวข้องกับการจัดซื้อเครื่องมือทางการแพทย์

23.4 การค้ำประกัน

- ก. ณ วันที่ 31 กรกฎาคม 2560 บริษัทฯ มีสัญญาวงเงินเบิกเกินบัญชีกับธนาคารพาณิชย์จำนวน 21.5 ล้านบาท (2559 : 21.5 ล้านบาท) ค้ำประกันโดยกรรมการของบริษัทฯ และวงเงินสำหรับเงินกู้ยืมระยะสั้นกับธนาคารพาณิชย์จำนวน 10.0 ล้านบาท (2559: 10.0 ล้านบาท) ค้ำประกันโดยกรรมการของบริษัทฯ พร้อมทั้งดินและสิ่งปลูกสร้างของบริษัทฯ ที่เกี่ยวข้องกัน
- ข. ณ วันที่ 31 กรกฎาคม 2560 บริษัทฯ มีหนังสือค้ำประกันที่ออกโดยธนาคารในนามของบริษัทฯ เหลืออยู่เป็นจำนวน 4.8 ล้านบาท (2559: 5.2 ล้านบาท) ซึ่งเกี่ยวข้องเนื่องกับการค้ำประกันการใช้ไฟฟ้าตามปกติธุรกิจของบริษัทฯ

24. คดีฟ้องร้อง

เมื่อวันที่ 10 ตุลาคม 2555 บริษัทฯ และทันตแพทย์ผู้ทำการรักษาได้ถูกผู้ใช้บริการเป็นโจทก์ฟ้องเรียกค่าเสียหายในคดีที่บริษัทฯ ให้บริการรักษาพยาบาล เป็นจำนวนเงินประมาณ 155.5 ล้านบาท พร้อมดอกเบี้ยร้อยละ 7.50 ต่อปี นับจากวันฟ้องจนกว่าจะชำระเสร็จสิ้น ทั้งนี้บริษัทฯ และทันตแพทย์ผู้ทำการรักษาพยาบาล เห็นว่ามีได้กระทำผิดตามฟ้อง จึงได้มีการพิจารณายื่นคำให้การต่อสู้คดี

เมื่อวันที่ 13 กุมภาพันธ์ 2557 ศาลชั้นต้นมีคำพิพากษาให้บริษัทฯ และทันตแพทย์ผู้ทำการรักษา ร่วมกันชดเชยค่าเสียหายจำนวนเงิน 3.1 ล้านบาท พร้อมดอกเบี้ยร้อยละ 7.50 ต่อปี นับจากวันฟ้องจนกว่าจะชำระเสร็จสิ้น

เมื่อวันที่ 30 พฤษภาคม 2557 บริษัทฯ ได้อุทธรณ์คัดค้านคำพิพากษาของศาลชั้นต้น ซึ่งเมื่อวันที่ 29 กรกฎาคม 2558 ศาลอุทธรณ์ได้พิพากษากลับให้ยกฟ้องของโจทก์

ต่อมาเมื่อวันที่ 25 กันยายน 2558 โจทก์ได้ยื่นคำร้องขออนุญาตฎีกาและยื่นฎีกาต่อศาลฎีกา ซึ่งเมื่อวันที่ 15 สิงหาคม 2560 ศาลฎีกาได้มีคำสั่งไม่อนุญาตให้ฎีกา ยกคำร้อง และไม่รับฎีกาของโจทก์ ดังนั้นจึงถือว่าคดีถึงที่สุดให้ยกฟ้องของโจทก์ตามคำพิพากษาของศาลอุทธรณ์แล้ว

25. เครื่องมือทางการเงิน

25.1 นโยบายการบริหารความเสี่ยง

เครื่องมือทางการเงินที่สำคัญของบริษัทฯตามที่นิยามอยู่ในมาตรฐานการบัญชีฉบับที่ 107 “การแสดงผลรายการและการเปิดเผยข้อมูลสำหรับเครื่องมือทางการเงิน” ประกอบด้วย เงินสดและรายการเทียบเท่าเงินสด เงินลงทุนชั่วคราว ลูกหนี้การค้าและลูกหนี้อื่น เงินฝากระยะยาวกับสถาบันการเงินและเจ้าหนี้การค้าและเจ้าหนี้อื่น บริษัทฯมีความเสี่ยงที่เกี่ยวข้องกับเครื่องมือทางการเงินดังกล่าว และมีนโยบายในการบริหารความเสี่ยงดังนี้

ความเสี่ยงด้านการให้สินเชื่อ

บริษัทฯมีความเสี่ยงด้านการให้สินเชื่อที่เกี่ยวข้องกับลูกหนี้การค้าและลูกหนี้อื่น ฝ่ายบริหารควบคุมความเสี่ยงนี้โดยการกำหนดให้มีนโยบายและวิธีการในการควบคุมสินเชื่อที่เหมาะสม ดังนั้นบริษัทฯจึงไม่คาดว่าจะได้รับความเสียหายที่เป็นสาระสำคัญจากการให้สินเชื่อ นอกจากนี้ การให้สินเชื่อของบริษัทฯไม่มีการกระจุกตัวเนื่องจากบริษัทฯมีฐานของลูกค้าที่หลากหลายและมีอยู่จำนวนมาก ราย จำนวนเงินสูงสุดที่บริษัทฯอาจต้องสูญเสียจากการให้สินเชื่อคือมูลค่าตามบัญชีของลูกหนี้การค้าและลูกหนี้อื่นที่แสดงอยู่ในงบแสดงฐานะการเงิน

ความเสี่ยงจากอัตราดอกเบี้ย

บริษัทฯมีความเสี่ยงจากอัตราดอกเบี้ยที่สำคัญอันเกี่ยวข้องกับเงินฝากกับสถาบันการเงิน อย่างไรก็ตาม สินทรัพย์และหนี้สินทางการเงินส่วนใหญ่มีอัตราดอกเบี้ยที่ปรับขึ้นลงตามอัตราตลาด หรือมีอัตราดอกเบี้ยคงที่ซึ่งใกล้เคียงกับอัตราตลาดในปัจจุบัน ความเสี่ยงจากอัตราดอกเบี้ยจึงอยู่ในระดับต่ำ

สินทรัพย์และหนี้สินทางการเงินที่สำคัญสามารถจัดตามประเภทอัตราดอกเบี้ยได้ดังนี้

(หน่วย: ล้านบาท)

| ณ วันที่ 31 กรกฎาคม 2560 | | | | | | |
|--------------------------------|--------------------|------------|------------------------------------|--------------------|----------|-----------------------------|
| | อัตราดอกเบี้ยคงที่ | | อัตราดอกเบี้ยปรับขึ้นลงตามราคาตลาด | ไม่มีอัตราดอกเบี้ย | รวม | อัตราดอกเบี้ย (ร้อยละต่อปี) |
| | ภายใน 1 ปี | 1 ถึง 5 ปี | | | | |
| สินทรัพย์ทางการเงิน | | | | | | |
| เงินสดและรายการเทียบเท่า | | | | | | |
| เงินสด | - | - | 123.78 | 5.27 | 129.05 | 0.10 - 1.48 |
| เงินลงทุนชั่วคราว | 560.60 | - | 50.11 | - | 610.71 | 1.50 - 1.85 |
| ลูกหนี้การค้าและลูกหนี้อื่น | - | - | - | 127.40 | 127.40 | - |
| เงินฝากระยะยาวกับสถาบันการเงิน | - | 169.20 | - | - | 169.20 | 1.50 - 2.00 |
| | 560.60 | 169.20 | 173.89 | 132.67 | 1,036.36 | |
| หนี้สินทางการเงิน | | | | | | |
| เจ้าหนี้การค้าและเจ้าหนี้อื่น | - | - | - | 133.95 | 133.95 | - |
| | - | - | - | 133.95 | 133.95 | |

(หน่วย: ล้านบาท)

| ณ วันที่ 31 กรกฎาคม 2559 | | | | | | |
|--------------------------------|--------------------|------------|------------------------------------|--------------------|--------|-----------------------------|
| | อัตราดอกเบี้ยคงที่ | | อัตราดอกเบี้ยปรับขึ้นลงตามราคาตลาด | ไม่มีอัตราดอกเบี้ย | รวม | อัตราดอกเบี้ย (ร้อยละต่อปี) |
| | ภายใน 1 ปี | 1 ถึง 5 ปี | | | | |
| สินทรัพย์ทางการเงิน | | | | | | |
| เงินสดและรายการเทียบเท่า | | | | | | |
| เงินสด | - | - | 97.76 | 8.49 | 106.25 | 0.10 - 1.25 |
| เงินลงทุนชั่วคราว | 380.30 | - | 89.13 | - | 469.43 | 1.30 - 2.30 |
| ลูกหนี้การค้าและลูกหนี้อื่น | - | - | - | 103.65 | 103.65 | - |
| เงินฝากระยะยาวกับสถาบันการเงิน | - | 135.70 | - | - | 135.70 | 1.95 - 2.25 |
| | 380.30 | 135.70 | 186.89 | 112.14 | 815.03 | |
| หนี้สินทางการเงิน | | | | | | |
| เจ้าหนี้การค้าและเจ้าหนี้อื่น | - | - | - | 134.12 | 134.12 | - |
| | - | - | - | 134.12 | 134.12 | |

ความเสี่ยงจากอัตราแลกเปลี่ยน

บริษัทฯมีความเสี่ยงจากอัตราแลกเปลี่ยนเงินตราต่างประเทศอยู่ในระดับต่ำเนื่องจากรายการค้าโดยส่วนใหญ่เป็นสกุลเงินบาท

25.2 มูลค่าธุรกรรมของเครื่องมือทางการเงิน

เนื่องจากเครื่องมือทางการเงินส่วนใหญ่ของบริษัทฯจัดอยู่ในประเภทระยะสั้นหรือมีอัตราดอกเบี้ยใกล้เคียงกับอัตราดอกเบี้ยในตลาด บริษัทฯจึงประมาณมูลค่าธุรกรรมของเครื่องมือทางการเงินใกล้เคียงกับมูลค่าตามบัญชีที่แสดงในงบแสดงฐานะการเงิน

26. ลำดับชั้นของมูลค่าธุรกรรม

ณ วันที่ 31 กรกฎาคม 2560 และ 2559 บริษัทฯมีสินทรัพย์ที่วัดมูลค่าด้วยมูลค่าธุรกรรม ดังนี้

(หน่วย: ล้านบาท)

| | 2560 | | 2559 | |
|---|---------|------|---------|------|
| | ระดับ 2 | รวม | ระดับ 2 | รวม |
| เงินลงทุนในหลักทรัพย์เพื่อค้า ตราสารหนี้ | 50.1 | 50.1 | 89.1 | 89.1 |

เทคนิคการประเมินมูลค่าธุรกรรมและข้อมูลที่ใช้สำหรับการวัดมูลค่าธุรกรรมระดับ 2

มูลค่าธุรกรรมของเงินลงทุนในตราสารหนี้คำนวณโดยใช้อัตราผลตอบแทนที่ประกาศโดยสมาคมตลาดตราสารหนี้ไทยหรือตลาดอื่น

ในระหว่างปีปัจจุบัน ไม่มีการโอนรายการระหว่างลำดับชั้นของมูลค่าธุรกรรม

27. การบริหารจัดการทุน

วัตถุประสงค์ในการบริหารจัดการทุนที่สำคัญของบริษัทฯคือการจัดให้มีซึ่งโครงสร้างทุนเพื่อสนับสนุนการดำเนินธุรกิจของบริษัทฯ และเสริมสร้างมูลค่าการถือหุ้นให้กับผู้ถือหุ้น ณ วันที่ 31 กรกฎาคม 2560 บริษัทฯมีอัตราส่วนหนี้สินต่อทุนเท่ากับ 0.22:1 (2559: 0.24:1)

28. เหตุการณ์ภายหลังรอบระยะเวลารายงาน

เมื่อวันที่ 14 กันยายน 2560 ที่ประชุมคณะกรรมการบริษัทฯ ได้มีมติอนุมัติการจ่ายเงินปันผลสำหรับปี 2560 ให้แก่ผู้ถือหุ้นในอัตราหุ้นละ 0.60 บาท รวมเป็นเงินปันผลทั้งสิ้น 108 ล้านบาท โดยบริษัทฯจะนำเสนอเพื่อขออนุมัติการจ่ายเงินปันผลดังกล่าวในที่ประชุมสามัญประจำปีผู้ถือหุ้นของบริษัทฯต่อไป

29. การอนุมัติงบการเงิน

งบการเงินนี้ได้รับอนุมัติให้ออกโดยคณะกรรมการบริษัทฯ เมื่อวันที่ 14 กันยายน 2560

คำอธิบายและการวิเคราะห์ฐานะการเงิน และผลการดำเนินงาน

ผลการดำเนินงานและความสามารถในการทำกำไร

รายได้

ผลการดำเนินงานสำหรับรอบปีบัญชี 2560 ตั้งแต่วันที่ 1 สิงหาคม 2559 ถึงวันที่ 31 กรกฎาคม 2560 บริษัทฯ มีรายได้รวม 1,989.72 ล้านบาท โดยเป็นรายได้ค่ารักษาพยาบาล จำนวน 1,950.10 ล้านบาท คิดเป็นร้อยละ 98.01 ของรายได้รวม โดยบริษัทฯ มีรายได้รวมเพิ่มขึ้นจำนวน 73.86 ล้านบาท คิดเป็นเพิ่มขึ้นร้อยละ 3.86 เมื่อเทียบกับปี 2559 เป็นผลมาจากการเพิ่มขึ้นของรายได้ผู้ป่วยนอกเพิ่มขึ้น 42.93 ล้านบาท เพิ่มขึ้นร้อยละ 3.89 บาท และรายได้ผู้ป่วยในเพิ่มขึ้น 20.32 ล้านบาท เพิ่มขึ้นร้อยละ 2.60 รายได้ค่ารักษาพยาบาลเพิ่มขึ้นจากการ เปิดคลินิกเฉพาะทางทุกสาขาและความซับซ้อนของโรคที่มากขึ้น

รายได้ค่ารักษาพยาบาลผู้ป่วยใน (IPD) และผู้ป่วยนอก(OPD) สำหรับปี 2558 2559 และ 2560 แสดงได้ดังนี้

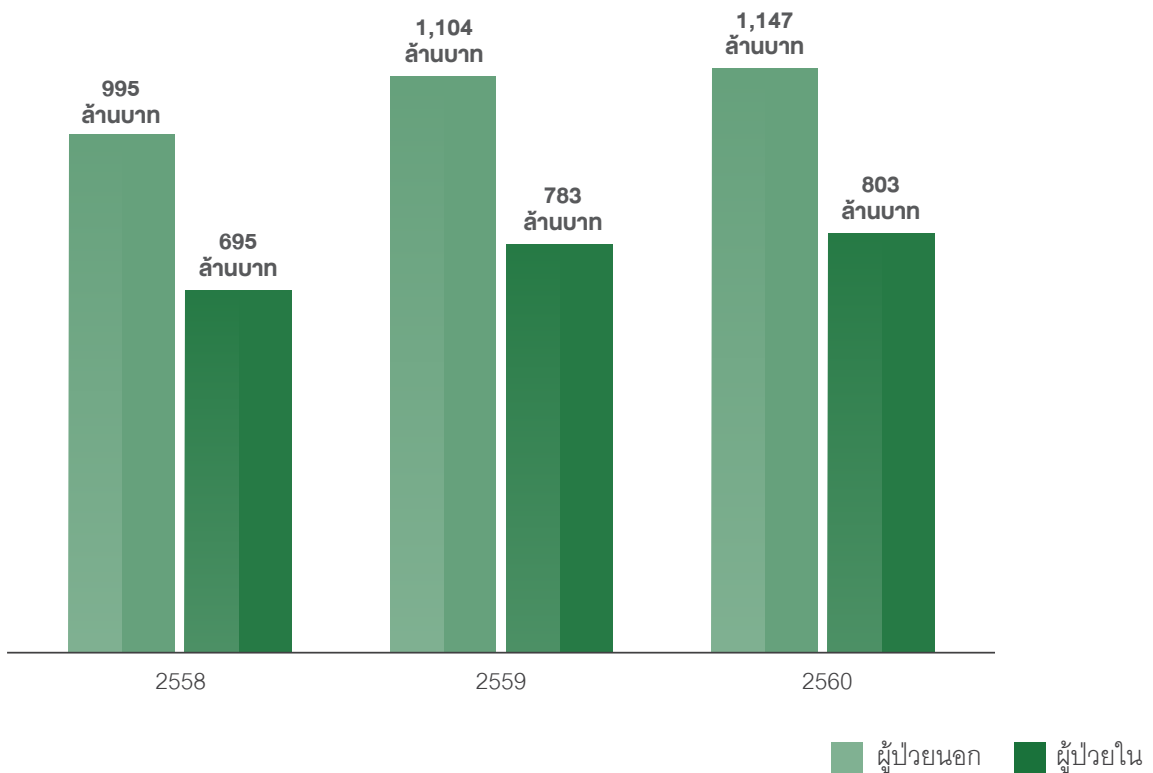

ทั้งนี้ ในปี 2560 ลูกค้าส่วนใหญ่ของโรงพยาบาลฯ เป็นลูกค้าสัญชาติไทย โดยกลุ่มลูกค้ากลุ่มใหญ่ เป็นกลุ่มลูกค้าชำระเงินเอง กลุ่มประกันและคู่สัญญาซึ่งมีแนวโน้มการเติบโตที่ดี เนื่องจากทำเลที่ตั้งของโรงพยาบาลฯ อยู่ใกล้แหล่งชุมชน ประกอบกับชื่อเสียงของโรงพยาบาลฯ ในด้านเฉพาะทาง

นอกจากนี้ บริษัทฯ ยังมีรายได้อื่น ได้แก่ ดอกเบี้ยรับจากเงินลงทุน รายได้ค่าเช่า ซึ่งมีสัดส่วนรายได้อื่นต่อรายได้รวมคิดเป็นร้อยละ 1.99

ต้นทุนค่ารักษาพยาบาล

ในปี 2560 บริษัทฯ มีต้นทุนค่ารักษาพยาบาล (รวมค่าเสื่อมราคาและตัดจำหน่าย) จำนวน 1,434.19 ล้านบาท เพิ่มขึ้นจากปี 2559 จำนวน 56.59 ล้านบาท หรือเพิ่มขึ้นร้อยละ 4.1 ซึ่งเพิ่มขึ้นเป็นไปในทิศทางเดียวกับการเพิ่มขึ้นของรายได้ค่ารักษาพยาบาล ทั้งนี้ ต้นทุนที่ปรับตัวสูงขึ้น เกิดจากการปรับตัวสูงขึ้นของต้นทุนค่าธรรมเนียมบุคลากรทางการแพทย์จากนโยบายของโรงพยาบาลฯ ที่ให้มีแพทย์เฉพาะทางทุกสาขาเพื่อให้การวินิจฉัยและรักษาถูกต้องแม่นยำ ต้นทุนบุคลากรในโรงพยาบาลฯ และค่าเสื่อมราคาเครื่องมือแพทย์และส่วนปรับปรุงอาคารอันเนื่องมาจากการลงทุนเพื่อเพิ่มประสิทธิภาพการรักษาพยาบาลและความทันสมัยของบริการทางการแพทย์

ค่าใช้จ่ายในการบริหาร

ในปี 2560 บริษัทฯ มีค่าใช้จ่ายในการบริหารรวมจำนวน 193.20 ล้านบาท ซึ่งเพิ่มขึ้นจากปี 2559 จำนวน 6.47 ล้านบาท หรือเพิ่มขึ้นร้อยละ 3.5 ส่วนใหญ่มาจากการปรับเงินเดือนประจำปีและค่าตอบแทนของบุคลากร รวมถึงสวัสดิการของบุคลากร

ภาษีเงินได้

ในปี 2560 บริษัทฯ มีค่าใช้จ่ายภาษีเงินได้ จำนวน 71.73 ล้านบาท ซึ่งเพิ่มขึ้นจากปี 2559 จำนวน 2.25 ล้านบาท หรือเพิ่มขึ้นร้อยละ 3.2 เป็นผลจากกำไรสุทธิจากการดำเนินงานที่เพิ่มขึ้น โดยอัตราภาษีเงินได้นิติบุคคลในปี 2560 และ 2559 อยู่ที่อัตรา ร้อยละ 20

กำไรขาดทุน

| | 2560 | 2559 | 2558 |
|--------------------------------------|----------|----------|----------|
| รายได้รวม (ล้านบาท) | 1,989.72 | 1,915.87 | 1,716.57 |
| กำไรสุทธิ (ล้านบาท) | 290.59 | 282.04 | 206.94 |
| อัตรากำไรสุทธิ (ร้อยละ) | 14.60 | 14.72 | 12.06 |
| อัตรากำไรขั้นต้น (ร้อยละ) | 26.46 | 26.99 | 23.88 |
| อัตราส่วนผลตอบแทนผู้ถือหุ้น (ร้อยละ) | 23.55 | 26.60 | 22.38 |

บริษัทฯ มีอัตรากำไรขั้นต้นของรายได้รวมคิดเป็นร้อยละ 3.9 และมีอัตรากำไรขั้นต้นของกำไรสุทธิ คิดเป็น ร้อยละ 3.0 เมื่อเทียบกับปี 2559 ดังเหตุผลที่ได้กล่าวมาข้างต้น ทั้งนี้ บริษัทฯ ยังคงยึดถือนโยบายเน้นมาตรฐานการรักษาที่มีคุณภาพ ในราคาที่ยุติธรรม



ฐานะการเงิน

ฐานะทางการเงินของบริษัทฯ ณ วันที่ 31 กรกฎาคม 2560 แสดงได้ดังนี้

| สินทรัพย์ | | | หนี้สินและส่วนของผู้ถือหุ้น | | |
|-----------------------|---------------------|----------------|-----------------------------|---------------------|----------------|
| | มูลค่า (ล้านบาท) | สัดส่วน (%) | | มูลค่า (ล้านบาท) | สัดส่วน (%) |
| สินทรัพย์หมุนเวียน | 895.83 | 55.73% | หนี้สินหมุนเวียน | 232.75 | 14.48% |
| สินทรัพย์ไม่หมุนเวียน | 711.73 | 44.27% | หนี้สินไม่หมุนเวียน | 54.32 | 3.38% |
| | | | ส่วนของผู้ถือหุ้น | 1,320.49 | 82.14% |
| รวม | 1,607.56 | 100.00% | รวม | 1,607.56 | 100.00% |

รายละเอียดของสินทรัพย์สรุปได้ดังนี้

(หน่วย : ล้านบาท)

| รายละเอียด | 2560 | 2559 | 2558 |
|--------------------------------|-----------------|-----------------|-----------------|
| เงินสดและรายการเทียบเท่าเงินสด | 129.05 | 106.25 | 87.30 |
| เงินลงทุนชั่วคราว | 610.71 | 469.43 | 451.12 |
| ลูกหนี้การค้าและลูกหนี้อื่น | 127.40 | 103.65 | 98.20 |
| สินค้าคงเหลือ | 26.09 | 32.31 | 29.73 |
| เงินฝากระยะยาวกับสถาบันการเงิน | 169.20 | 135.70 | 155.60 |
| ที่ดิน อาคารและอุปกรณ์ | 524.01 | 551.73 | 353.27 |
| สินทรัพย์อื่น | 21.10 | 21.64 | 42.65 |
| รวมสินทรัพย์ | 1,607.56 | 1,420.71 | 1,217.87 |

ณ วันที่ 31 กรกฎาคม 2560 บริษัทฯ มีเงินสดและรายการเทียบเท่าเงินสด จำนวน 129.05 ล้านบาท ประกอบด้วยเงินสด จำนวน 5.27 ล้านบาท และเงินฝากธนาคาร จำนวน 123.78 ล้านบาท

ณ วันที่ 31 กรกฎาคม 2560 บริษัทฯ มีเงินลงทุนชั่วคราว จำนวน 610.71 ล้านบาท เพิ่มขึ้นจากปี 2559 จำนวน 141.28 ล้านบาท โดยบริษัทฯ มีนโยบายนำเงินสดรับที่เกิดจากการดำเนินงานไปลงทุนในเงินฝากประจำกับสถาบันการเงินและกองทุนเปิด

ณ วันที่ 31 กรกฎาคม 2560 บริษัทฯ มีลูกหนี้การค้าและลูกหนี้อื่น จำนวน 127.40 ล้านบาท โดยเพิ่มขึ้นจากปี 2559 จำนวน 23.75 ล้านบาท หรือเพิ่มขึ้นร้อยละ 22.9 โดยส่วนใหญ่เพิ่มขึ้นจากลูกหนี้การค้าสุทธิ ซึ่งสัมพันธ์กับยอดขายได้ที่เพิ่มสูงขึ้น

รายละเอียดของลูกหนี้การค้า ณ วันที่ 31 กรกฎาคม 2560 2559 และ 2558 แสดงได้ดังนี้

| ลูกหนี้การค้า | 2560 | | 2559 | | 2558 | |
|---------------------------------|---------------|--------|--------------|--------|--------------|--------|
| | (ล้านบาท) | % | (ล้านบาท) | % | (ล้านบาท) | % |
| ยังไม่ครบกำหนดชำระ | 70.06 | 56.8% | 59.95 | 59.4% | 56.87 | 60.4% |
| เกินวันครบกำหนดชำระ | | | | | | |
| ไม่เกิน 3 เดือน | 46.00 | 37.3% | 35.62 | 35.2% | 31.00 | 32.9% |
| มากกว่า 3 เดือน - 6 เดือน | 3.91 | 3.2% | 1.62 | 1.6% | 2.17 | 2.3% |
| มากกว่า 6 เดือน - 12 เดือน | 1.05 | 0.8% | 2.04 | 2.0% | 1.89 | 2.0% |
| มากกว่า 12 เดือน | 2.30 | 1.9% | 1.82 | 1.8% | 2.31 | 2.4% |
| รวมลูกหนี้การค้า | 123.32 | 100.0% | 101.05 | 100.0% | 94.24 | 100.0% |
| หัก: ค่าเผื่อนี้สงสัยจะสูญ | (2.95) | | (3.46) | | (2.90) | |
| รวมลูกหนี้การค้า - สุทธิ | 120.37 | | 97.59 | | 91.34 | |
| ระยะเวลาเกินนี้เฉลี่ย | 20 วัน | | 18 วัน | | 18 วัน | |

เนื่องจากบริษัทฯ มีนโยบายการบริหารจัดการหนี้ที่เข้มงวด จำนวนวันในการเก็บหนี้ที่อยู่ในระดับ 20 วันเปลี่ยนแปลงจากปีก่อนเพิ่มขึ้น 2 วัน พิจารณาสัดส่วนของลูกหนี้การค้าแล้ว พบว่าลูกหนี้ร้อยละ 56.8 เป็นลูกหนี้ที่ยังไม่ครบกำหนดชำระ และมีลูกหนี้ที่ค้างชำระมากกว่า 12 เดือน ร้อยละ 1.9 ทั้งนี้ บริษัทฯ มีนโยบายตั้งสำรองค่าเผื่อนี้สงสัยจะสูญสำหรับลูกหนี้ที่คาดว่าจะเก็บเงินไม่ได้ โดยพิจารณาจากประสบการณ์การเก็บเงินในอดีตและอายุหนี้ โดย ณ วันที่ 31 กรกฎาคม 2560 บริษัทฯ บันทึกค่าเผื่อนี้สงสัยจะสูญจำนวน 2.95 ล้านบาทแล้ว

ณ วันที่ 31 กรกฎาคม 2560 บริษัทฯ มีสินค้าคงเหลือจำนวน 26.09 ล้านบาท แบ่งเป็นยาและเวชภัณฑ์จำนวน 22.51 ล้านบาท หรือคิดเป็นร้อยละ 86.27 และวัสดุอื่น ๆ จำนวน 3.58 ล้านบาท

ณ วันที่ 31 กรกฎาคม 2560 บริษัทฯ มีเงินฝากระยะยาวกับสถาบันการเงินจำนวน 169.20 ล้านบาท โดยมีอัตราดอกเบี้ยร้อยละ 1.50 ถึง 2.00 ต่อปี

ณ วันที่ 31 กรกฎาคม 2560 บริษัทฯ มีที่ดิน อาคารและอุปกรณ์สุทธิ จำนวน 524.01 ล้านบาท โดยบริษัทฯ มีการลงทุนในเครื่องมือทางการแพทย์อย่างต่อเนื่อง เพื่อเพิ่มศักยภาพในการให้บริการและรองรับโอกาสในการเติบโตในอนาคต โดยในปีบัญชี 2560 มีมูลค่าเงินลงทุนเป็นจำนวน 70.10 ล้านบาท ทั้งนี้ บริษัทฯ มีค่าเสื่อมราคาในระหว่างปี จำนวน 88.24 ล้านบาท

| อัตราส่วนทางการเงิน | 2560 | 2559 | 2558 |
|--|-------|-------|-------|
| อัตราผลตอบแทนของสินทรัพย์ถาวร (ร้อยละ) | 54.03 | 62.33 | 56.68 |
| อัตราผลตอบแทนของสินทรัพย์ (ร้อยละ) | 23.93 | 26.65 | 22.17 |

อัตราผลตอบแทนของสินทรัพย์ถาวรและอัตราผลตอบแทนของสินทรัพย์ ปี 2560 คิดเป็นร้อยละ 54.03 และ 23.93 ซึ่งลดลงจากปีก่อน เนื่องจากบริษัทฯ ได้รับโอนที่ดินมาในปี 2559 ทำให้มูลค่าสินทรัพย์ถาวรสูงขึ้น

หนี้สิน

รายละเอียดของหนี้สิน ณ วันที่ 31 กรกฎาคม 2560 2559 และ 2558 สรุปได้ดังนี้

(หน่วย: ล้านบาท)

| รายละเอียด | 2560 | 2559 | 2558 |
|----------------------------------|---------------|---------------|---------------|
| เจ้าหนี้การค้าและเจ้าหนี้อื่น | 133.95 | 134.12 | 126.73 |
| ค่าธรรมเนียมแพทย์ค้างจ่าย | 67.97 | 63.36 | 53.62 |
| ภาษีเงินได้ค้างจ่าย | 29.90 | 28.54 | 21.90 |
| สำรองผลประโยชน์ระยะยาวของพนักงาน | 53.80 | 46.28 | 40.14 |
| หนี้สินอื่น | 1.45 | 1.51 | 1.51 |
| รวมหนี้สิน | 287.07 | 273.81 | 243.90 |

ณ วันที่ 31 กรกฎาคม 2560 บริษัทฯ มีเจ้าหนี้การค้าและเจ้าหนี้อื่นจำนวน 133.95 ล้านบาท ลดลงจาก ปี 2559 จำนวน 0.17 ล้านบาท หรือลดลงร้อยละ 0.1 เนื่องจากมีการควบคุมสินค้าคงเหลือได้ดีขึ้น ทำให้ปริมาณการสั่งซื้อยาและเวชภัณฑ์ลดลงในช่วงไตรมาสสุดท้าย

ณ วันที่ 31 กรกฎาคม 2560 บริษัทฯ มีค่าธรรมเนียมแพทย์ค้างจ่ายจำนวน 67.97 ล้านบาท เพิ่มขึ้นจาก ปี 2559 จำนวน 4.61 ล้านบาท หรือเพิ่มขึ้นร้อยละ 7.3 ซึ่งเพิ่มขึ้นเป็นไปในทิศทางเดียวกับการเพิ่มขึ้นของรายได้ค่าบริการพยาบาล

ณ วันที่ 31 กรกฎาคม 2560 บริษัทฯ มีภาษีเงินได้ค้างจ่ายจำนวน 29.90 ล้านบาท เพิ่มขึ้นจากปี 2559 จำนวน 1.36 ล้านบาท หรือเพิ่มขึ้นร้อยละ 4.8 ซึ่งเพิ่มขึ้นเป็นไปในทิศทางเดียวกับกำไรสุทธิที่เพิ่มขึ้น โดยอัตราภาษีเงินได้สำหรับปี 2560 และ 2559 อยู่ในอัตราร้อยละ 20

ณ วันที่ 31 กรกฎาคม 2560 บริษัทฯ มีสำรองผลประโยชน์ระยะยาวของพนักงานจำนวน 53.80 ล้านบาท เพิ่มขึ้นจากปี 2559 จำนวน 7.52 ล้านบาท หรือเพิ่มขึ้นร้อยละ 16.2 เป็นการตั้งสำรองผลประโยชน์ระยะยาวของพนักงาน

ส่วนของผู้ถือหุ้น

ส่วนของผู้ถือหุ้นของบริษัทฯ ณ วันที่ 31 กรกฎาคม 2560 2559 และ 2558 มีจำนวน 1,320.49 ล้านบาท จำนวน 1,146.90 ล้านบาท และจำนวน 973.97 ล้านบาท ตามลำดับ ซึ่งเพิ่มขึ้นอย่างต่อเนื่องจากกำไรเบ็ดเสร็จที่เพิ่มสูงขึ้น สุทธิด้วยเงินปันผลจ่ายระหว่างปี



สภาพคล่อง

(หน่วย: ล้านบาท)

| รายละเอียด | 2560 | 2559 | 2558 |
|--|----------|----------|----------|
| กระแสเงินสดได้มาจากกิจกรรมดำเนินงาน | 379.72 | 382.91 | 279.61 |
| กระแสเงินสดใช้ไปในกิจกรรมลงทุน | (239.92) | (252.36) | (175.12) |
| กระแสเงินสดใช้ไปในกิจกรรมจัดหาเงิน | (117.00) | (111.60) | (108.00) |
| เงินสดและรายการเทียบเท่าเงินสดเพิ่มขึ้น (ลดลง) สุทธิ | 22.80 | 18.95 | (3.51) |
| เงินสดและรายการเทียบเท่าเงินสด ณ วันที่ 1 สิงหาคม | 106.25 | 87.30 | 90.81 |
| เงินสดและรายการเทียบเท่าเงินสด ณ วันที่ 31 กรกฎาคม | 129.05 | 106.25 | 87.30 |

บริษัทฯ มีเงินสดและรายการเทียบเท่าเงินสด ณ วันที่ 31 กรกฎาคม 2560 และ 2559 จำนวน 129.05 ล้านบาท และจำนวน 106.25 ล้านบาทตามลำดับ โดยในปี 2560 มีรายละเอียดการได้มาและการนำไปใช้ของกระแสเงินสด ดังนี้

- บริษัทฯ มีเงินสดรับสุทธิจากกิจกรรมดำเนินงานจำนวน 379.72 ล้านบาท ลดลงจากปี 2559 จำนวน 3.19 ล้านบาท
- บริษัทฯ มีเงินสดใช้ไปจากกิจกรรมลงทุนจำนวน 239.92 ล้านบาท จากเงินสดจ่ายซื้ออุปกรณ์เครื่องมือแพทย์ และทรัพย์สิน จำนวน 77.56 ล้านบาท นำเงินไปเป็นเงินฝากประจำกับสถาบันการเงินทั้งระยะสั้นและระยะยาว จำนวน 173.88 ล้านบาท ส่วนกระแสเงินสดรับเกิดจากดอกเบี้ยรับ จำนวน 10.01 ล้านบาท และรับจากการจำหน่ายอุปกรณ์ 1.51 ล้านบาท
- บริษัทฯ มีเงินสดใช้ไปในกิจกรรมจัดหาเงินจำนวน 117.00 ล้านบาท จากการจ่ายเงินปันผลประจำปี

บริษัทฯ มีสภาพคล่องทางการเงินในแต่ละปีดังนี้

| อัตราส่วนทางการเงิน | 2560 | 2559 | 2558 |
|-------------------------------|------|------|------|
| อัตราส่วนสภาพคล่อง (เท่า) | 3.85 | 3.15 | 3.29 |
| ระยะเวลาเก็บหนี้เฉลี่ย (วัน) | 20 | 18 | 18 |
| ระยะเวลาขายสินค้าเฉลี่ย (วัน) | 7 | 8 | 9 |
| ระยะเวลาจ่ายชำระหนี้ (วัน) | 21 | 20 | 21 |

ณ วันที่ 31 กรกฎาคม 2560 และ 2559 บริษัทฯ มีอัตราส่วนสภาพคล่อง เท่ากับ 3.85 เท่า และ 3.15 เท่า ตามลำดับ ซึ่งเป็นอัตราส่วนที่ค่อนข้างสูง แสดงถึงศักยภาพในการชำระภาระผูกพันได้เป็นอย่างดี

ณ วันที่ 31 กรกฎาคม 2560 และ 2559 บริษัทฯ มีระยะเวลาเก็บหนี้เฉลี่ย เท่ากับ 20 วัน และ 18 วัน ซึ่งเป็นอัตราส่วนที่ค่อนข้างน้อย แสดงถึงนโยบายการจัดเก็บหนี้ที่มีความเหมาะสม

ณ วันที่ 31 กรกฎาคม 2560 และ 2559 บริษัทฯ มีระยะเวลาขายสินค้าเฉลี่ย เท่ากับ 7 วัน และ 8 วัน ตามลำดับ ซึ่งแสดงให้เห็นถึงการบริหารสินค้าคงเหลือได้อย่างมีประสิทธิภาพดียิ่งขึ้น

ณ วันที่ 31 กรกฎาคม 2560 และ 2559 บริษัทฯ มีระยะเวลาจ่ายชำระหนี้ เท่ากับ 21 วัน และ 20 วัน ตามลำดับ ซึ่งแสดงให้เห็นถึงความสามารถในการจ่ายชำระหนี้และเพิ่มความน่าเชื่อถือจากคู่ค้า

โครงสร้างเงินทุน

บริษัทฯ มีโครงสร้างทางการเงินที่แข็งแกร่งจากอัตราส่วนหนี้สินต่อส่วนของผู้ถือหุ้น ณ วันที่ 31 กรกฎาคม 2560 และ 2559 อยู่ที่ 0.22 เท่า และ 0.24 เท่า อย่างไรก็ตาม บริษัทฯ ยังคงนโยบายจัดการและควบคุมโครงสร้างทางการเงินที่รัดกุม โดยยังคงรักษาอัตราส่วนทางการเงินและสภาพคล่องในระดับที่เหมาะสม

การผูกพันด้านหนี้สิน

ณ วันที่ 31 กรกฎาคม 2560 บริษัทฯ มีภาระผูกพันเกี่ยวกับสัญญาเช่าที่ดินกับสภาอากาศไทย เพื่อสร้างอาคารโรงพยาบาล ซึ่งจะหมดสัญญาในปี 2561 ขณะนี้อยู่ระหว่างการเจรจาต่อสัญญาเช่าและภาระผูกพันเกี่ยวกับสัญญาบริการ โดยภาระผูกพันของบริษัทฯ แสดงได้ดังนี้

(หน่วย: ล้านบาท)

| รายละเอียด | ระยะเวลาการชำระ | | รวม |
|-----------------------------------|-----------------|----------|-----|
| | ภายใน 1 ปี | 1 - 5 ปี | |
| การผูกพันเกี่ยวกับสัญญาเช่าที่ดิน | 1.7 | 0.5 | 2.2 |
| การผูกพันเกี่ยวกับสัญญาบริการ | 7.6 | 1.0 | 8.6 |

ปัจจัยที่มีผลต่อการดำเนินงานในอนาคต

ความต้องการการรักษาพยาบาลที่เพิ่มขึ้น

บริษัทฯ มีความเชื่อมั่นว่าธุรกิจโรงพยาบาลเอกชนจะสามารถเติบโตได้อย่างต่อเนื่อง จากความต้องการการรักษาพยาบาลทั้งในประเทศและต่างประเทศที่เพิ่มขึ้น อันเป็นผลมาจากการเพิ่มขึ้นของรายได้ต่อหัว และการที่ประชาชนให้ความสำคัญกับการรักษาพยาบาล และประชากรผู้สูงอายุเพิ่มขึ้น จะทำให้โรงพยาบาลฯ มีผู้ป่วยมากขึ้น

ศักยภาพของทำเลที่ตั้ง

ด้วยทำเลที่ตั้งของโรงพยาบาลฯ ที่อยู่ริมถนนบางนา-ตราด อยู่ใกล้แหล่งชุมชน และนิคมอุตสาหกรรม ที่มีการขยายตัวอย่างต่อเนื่อง เป็นผลให้กลุ่มลูกค้าเพิ่มมากขึ้น เนื่องจากลูกค้าส่วนใหญ่ของโรงพยาบาลฯ เป็นกลุ่มระดับกลาง โรงพยาบาลฯ จึงยึดมั่นในนโยบาย ให้บริการการรักษาพยาบาลที่ดีที่สุด ในราคายุติธรรม และดูแลผู้ป่วยด้วยคุณภาพดี

การเพิ่มศักยภาพของคลินิกเฉพาะทาง

ปัจจุบัน โรคภัยต่าง ๆ มีความซับซ้อนมากขึ้น และประชากรเองสามารถเข้าถึงข้อมูลทางการแพทย์มากขึ้น ดังนั้น โรงพยาบาลฯ จำเป็นต้องเพิ่มศักยภาพการรักษาพยาบาลโรคที่ซับซ้อน โดยทีมแพทย์ที่มีความเชี่ยวชาญ เฉพาะทาง และเครื่องมือทางการแพทย์ที่ทันสมัย ประกอบกับบุคลากรที่มีประสบการณ์และความพร้อมในการรองรับความต้องการการรักษาพยาบาลที่เพิ่มขึ้น เห็นได้จากปริมาณคนไข้ที่มาใช้บริการในคลินิกเฉพาะทางที่เปิดแล้วมีปริมาณมากขึ้น ได้แก่ ศูนย์สมองและระบบประสาท ศูนย์หัวใจ เป็นต้น



กิจกรรม CSR

1

โครงการสร้างเสริมสุขภาพในชุมชน

โครงการ “สร้างเสริมสุขภาพในชุมชน” บริการตรวจสุขภาพเบื้องต้นโดยทีมแพทย์และพยาบาลวิชาชีพ ณ ชมรมผู้สูงอายุศรีนครินทร์ (ซอยวชิรธรรมสาริต 57) กรุงเทพฯ



2

บริจาคโลหิต

กิจกรรมบริจาคโลหิตเพื่อช่วยเหลือเพื่อนมนุษย์ ภายใต้โครงการ “ทำความดี บริจาคโลหิต น้อมจิตรำลึก สำนึกในพระมหากรุณาธิคุณ ถวายเป็นพระราชกุศลแด่พระบาทสมเด็จพระปรมินทรมหาภูมิพลอดุลยเดช” ผู้ที่มีสุขภาพแข็งแรง สมบูรณ์ สามารถร่วมบริจาคโลหิตได้ทุก 3 เดือน ปีละ 4 ครั้ง เพราะคำว่า “ให้ ไม่สิ้นสุด”





โครงการออกหน่วยแพทย์เคลื่อนที่

โรงพยาบาลไทยนครินทร์ออกหน่วยแพทย์เคลื่อนที่ ตรวจรักษาพยาบาลให้กับประชาชนที่มาร่วมงานทอดกฐิน ณ สำนักสงฆ์ทรัพย์สรวงพลู ต.ชะอม อ.แก่งคอย จ.สระบุรี บริการตรวจสุขภาพต่อเนื่องมากกว่า 5 ปี

คลินิกลอยฟ้า ครั้งที่ 15

งาน “คลินิกลอยฟ้า ครั้งที่ 15” บริการตรวจสุขภาพเบื้องต้น โดยให้บริการสถานีเบาหวาน และสถานีกระดูกและข้อ (โดยไม่เสียค่าใช้จ่าย) ให้กับผู้ที่มาขอรับบริการ ณ สถานีรถไฟฟ้า บางนา



ก. ไก่ในสายหมอก

โครงการ ก.ไก่ในสายหมอก ณ ศูนย์การเรียนรู้ชุมชนบนพื้นที่สูง บ้านห้วยเฮี้ยะตำบลแม่คง อำเภอแม่สะเรียง จังหวัดแม่ฮ่องสอน บริการตรวจรักษาและมอบเงิน สิ่งของบริจาคเนื่องในวันเด็กแห่งชาติ



กิจกรรมบริษัทคู่สัญญา

กิจกรรมสัปดาห์ความปลอดภัย (Safety day) บริษัท คาโอ อินดัสเตรียล (ประเทศไทย) จำกัด บริการตรวจสุขภาพเบื้องต้น พร้อมให้คำปรึกษาเรื่องสุขภาพโดยพยาบาลวิชาชีพ



กิจกรรมภายใน



ถวายอาลัย

โรงพยาบาลไทยนครินทร์นำโดยคณะผู้บริหาร แพทย์พยาบาล บุคลากร และผู้ใช้บริการร่วมถวายอาลัยแด่พระบาทสมเด็จพระปรมินทรมหาภูมิพลอดุลยเดช ณ บริเวณชั้น G เมื่อวันที่ 14 ตุลาคม 2559



“24 ปีแห่งความห่วงใย อบอุ่น มั่นใจ ที่ไทยนครินทร์”

โดยขอร่วมเป็นส่วนหนึ่งในการส่งเสริมสุขภาพที่ดีให้กับผู้รักสุขภาพโดยจัดงานเสวนาให้ความรู้เกี่ยวกับโรคต่าง ๆ ทุกวันเสาร์ ตลอดเดือนมิถุนายน 2560 ดังนี้

วันเสาร์ที่ 3 มิถุนายน 2560 โรงพยาบาลฯ จัดงานเสวนา “การรักษาด้วยแพทย์แผนจีน” โดยพญ. มุกดา เจริญเศรษฐิม (พญ.เจิน เหวย หลิง) แพทย์แผนจีน พร้อมให้บริการตรวจแม่ โดยแพทย์แผนจีนและซิมยาจีนเพื่อบำรุงสุขภาพ



วันเสาร์ที่ 10 มิถุนายน 2560 โรงพยาบาลฯ จัดงานเสวนา “ความสุขในวัยสูงอายุ” โดย นพ. ประเวศ ตันติพิวัฒน์สกุล แพทย์ผู้เชี่ยวชาญด้านจิตเวช โรงพยาบาลไทยนครินทร์ พร้อมให้บริการตรวจวัดความหนาแน่นของมวลกระดูก สาทิตพร้อมชิมอาหารเพื่อสุขภาพที่คัดสรรเมนูโดยนักโภชนาการ รวมถึงสาธิตการออกกำลังกายสำหรับผู้สูงอายุโดยนักกายภาพบำบัด

วันเสาร์ที่ 17 มิถุนายน 2560 โรงพยาบาลฯ จัดงานเสวนา “รู้ทันโรคต้อ” โดย พญ. ขนิษฐา ตันตีสิริสมบูรณ์ แพทย์ผู้เชี่ยวชาญด้านจักษุและแพทย์หัวหน้าแผนกจักษุ โรงพยาบาลไทยนครินทร์ พร้อมทั้งสาระความรู้เรื่อง “อาหารบำรุงสายตา” โดยคุณรัชนี แสงบุตดี นักโภชนาบำบัด ในงานบริการถ่ายภาพจอประสาทตาด้วยเครื่อง Fundus Camera



วันเสาร์ที่ 24 มิถุนายน 2560 โรงพยาบาลฯ จัดงานเสวนา “รู้ทัน...ป้องกันโรคสมองเสื่อม” วิทยากรโดย นพ. คชา เรือนขวัญ และพญ. ประวีณา ดิเรกวัฒนชัย แพทย์ผู้เชี่ยวชาญด้านสมองและระบบประสาท โรงพยาบาลไทยนครินทร์ พร้อมด้วยสาระความรู้เกี่ยวกับ “อาหารบำรุงสมอง” โดยคุณธนาภรณ์ อุดร นักโภชนาบำบัด และให้บริการทำแบบประเมินตรวจคัดกรองภาวะสมองเสื่อมโดยพยาบาลวิชาชีพ



“Thainakarin Insure Love Open House” ครั้งที่ 1 โดยโรงพยาบาลไทยนครินทร์เชิญผู้บริหารตัวแทนและตัวแทนประกันชีวิตจากบริษัทประกันชีวิตชั้นนำของประเทศเข้าร่วมงานภายในงานจัดให้มีการบรรยายให้ความรู้เรื่อง “รู้ป้องกัน รู้รักษา ห่างไกลโรคหัวใจ” โดย พญ. อัญชิสา วงศ์ชนะยุทธ อายุรแพทย์โรคหัวใจและหลอดเลือด ร่วมรับประทานอาหารกลางวันกับคณะแพทย์ ผู้บริหาร พร้อมเยี่ยมชมศูนย์ต่างๆ ของโรงพยาบาล อาทิ ศูนย์ตรวจสุขภาพ ศูนย์ส่องและระบบประสาท และศูนย์หัวใจ เมื่อวันที่ 14 กรกฎาคม 2560



เมื่อวันที่ 23 กรกฎาคม 2560 โรงพยาบาลไทยนครินทร์ จัดการบรรยายเรื่อง “โรคตับ...สัญญาณเตือนภัยที่คุณควรรู้” โดย พญ. ประพิมพ์พรรณ อัมพันธ์ทรัพย์ อายุรแพทย์ผู้เชี่ยวชาญด้านระบบทางเดินอาหารและตับ โรงพยาบาลไทยนครินทร์ เพื่อเป็นการส่งเสริมความรู้ ความเข้าใจในการปฏิบัติตนเองให้ห่างไกลจากโรคตับ พร้อมบริการตรวจสุขภาพเบื้องต้นและตรวจหาเชื้อและภูมิคุ้มกันไวรัสตับอักเสบบีโดยมีผู้ให้ความสนใจร่วมงานเป็นจำนวนมาก



แผนที่ของบริษัท โรงพยาบาลไทยนครินทร์ จำกัด (มหาชน)



บริษัท โรงพยาบาลไทยนครินทร์ จำกัด (มหาชน)

345 บางนา - ตราด กม. 3.5 แขวงบางนา เขตบางนา กรุงเทพฯ

โทรศัพท์ : 0 2361 2727, 0 2361 2828

โทรสาร : 0 2361 2777, 0 2361 2788

Email : ir@thainakarin.co.th

24th

ANNIVERSARY
THAINAKARIN HOSPITAL

บริษัท โรงพยาบาลไทยนครินทร์ จำกัด (มหาชน)
THAINAKARIN HOSPITAL PUBLIC COMPANY LIMITED

345 Bangna-Trad Rd., km 3.5, Bangna, Bangkok 10260
Tel. 0 2361 2727, 0 2361 2828 Fax. 0 2361 2777
E-mail : ir@thainakarinn.co.th Facebook : Thainakarinn Hospital



The Annual Report is printed
using eco-friendly soy inks